

REMONOR

REseau MOllusques de NORmandie

Résultats finaux 2022 & 2023



Cofinancé par
l'Union européenne

PIEN Sébastien, MOAL Suzy & LARSONNEUR Solveig

Juin 2024

Diffusion : Libre

Version du document : Définitive

Date de publication : Juin 2022

Nombre de pages : 57 p

Bibliographie : oui

Illustrations : oui

Titre du rapport : REMONOR (REseau MOllusques de NORmandie)
Résultats 2022 & 2023

Auteurs principaux : Sébastien PIEN, Suzy MOAL & Solveig LARSONNEUR

Collaborateurs : Jean Louis BLIN, Elodie CAUVIN & Stéphanie PETINAY

DECISION DU COMITE SYNDICAL DU SMEL DU 07 OCTOBRE 1997

Site internet : <http://www.smel.fr/remonor/>

SOMMAIRE

AVANT-PROPOS

1. INTRODUCTION.....	1
a. La place de la Normandie dans le paysage conchylicole français.....	1
b. L'état actuel du réseau.....	1
c. Protocole d'étude du REMONOR.....	3
d. Les paramètres calculés.....	4
e. Mise en application du REMOSCOPE.....	6
f. Tableaux synthétiques de la variation interannuelle inter-stations des mortalités et de la croissance.....	7
2. PRESENTATION DES RESULTATS 2022 & 2023.....	9
a. Calendrier de suivi, origine et nature des lots étudiés pour le suivi 2022.....	9
b. Calendrier de suivi, origine et nature des lots étudiés pour le suivi 2023.....	10
b. Diagnostic OHsV1 du lot de naissain	10
c. Suivi des températures	11
d. Résultats acquis sur les huîtres.....	11
3. RESULTATS 2022.....	13
4. RESULTATS 2023.....	29
5. SYNTHÈSE DES RESULTATS 2021.....	49
a. Gain de masse.....	49
b. Mortalité.....	49
c. Indice Polydora.....	49
REFERENCES & BIBLIOGRAPHIE.....	53

AVANT-PROPOS.

En 1993, l'Ifremer a mis en place un réseau national de suivi et d'observation de la production ostréicole (croissance, mortalité, qualité) intitulé **REMORA** (**RE**seau **MO**llusques des **R**endements **A**quacoles). Une déclinaison régionale du REMORA a été développée en Normandie en 1998 à l'initiative du Laboratoire Ressources Environnement de l'Ifremer de Port-en-Bessin (LERN) et du Centre technique expérimental du Synergie Mer Et Littoral (SMEL) de Blainville-sur-Mer, sous la dénomination de **REMONOR** (**RE**seau **MO**llusques de **NOR**mandie).

Ce réseau régional reposait sur le suivi saisonnier de 11 stations, accueillant chaque année (entre les mois de février et mars) 2 classes d'âge (naissain et 18 mois) d'huîtres. L'intérêt majeur et la raison d'être du REMONOR réside dans la capacité à mieux mettre en évidence les particularités régionales des quatre bassins de production normands (Côte Ouest du Cotentin [50], Côte Est du Cotentin [50], Baie des Veys [14], Asnelles-Meuvoines [14]) tant sur le plan spatial (comparaison des bassins entre eux) que temporel (comparaison des années entre elles).

Le réseau, au plus fort de son maillage, était composé de 19 stations avec un point situé en Seine-Maritime mais après étude des résultats en 2009 mettant en évidence la redondance de certaines stations et le retrait de l'Ifremer en 2013, le nombre de stations fut, jusqu'en 2022, de 7 réparties entre Utah Beach et l'archipel de Chausey dans le département de la Manche. Cependant, **en 2023**, deux stations ont pu être réimplantées dans le Calvados à **Géfosse** en baie des Veys et à **Meuvoines** sur la côte du Bessin.

Depuis l'origine du REMONOR, après chaque campagne annuelle, l'ensemble des résultats obtenus faisait l'objet de la publication d'un rapport descriptif présentant les résultats de l'année écoulée. Ces rapports permettaient, chaque année, de confronter l'ensemble des résultats observés sur chacun des bassins de production normands. Cependant, en raison du plan de charge en 2023, le rapport de l'année 2022 n'a pu être écrit, ce présent rapport regroupe les résultats des années 2022 & 2023.

Ce rapport a pour auteurs les responsables du réseau de surveillance REMONOR. Cependant, un grand nombre d'agents du centre expérimental de Blainville-sur-Mer ont participé aux prélèvements, aux comptages sur le terrain ainsi qu'aux biométries. À défaut de pouvoir tous les mentionner, il paraît juste de les remercier ici pour leur implication régulière dans le réseau.

Le réseau REMONOR fait partie depuis avril 2023 du projet VALERIAN (Valoriser les réseaux interrégionaux et Nationaux pour l'aquaculture) qui devra permettre de rendre accessibles les données des réseaux par l'intermédiaire d'un géoportail. VALERIAN est cofinancée par l'Union Européenne par l'intermédiaire du dispositif FEAMPA (Fonds Européen pour les Affaires Maritimes, la Pêche et l'Aquaculture 2021 – 2027)

Nous remercions également les ostréiculteurs : Messieurs Danlos, Maine, Ozenne, Lenoir, Lejeune, Quétier et Pichot pour l'accueil de nos poches sur leurs parcs ainsi que Monsieur Lafond pour l'approvisionnement en 18 mois. Toutes les données du réseau REMONOR sont disponibles sous forme de rapport (papier ou informatique).

Pour ces demandes, veuillez contacter le responsable du réseau :

M. Sébastien PIEN (02 33 76 57 75, spien@smel.fr)

1. INTRODUCTION

a. La place de la Normandie dans le paysage conchylicole français

La conchyliculture en Basse-Normandie est relativement jeune. Son essor important, qui date des cinquante dernières années, a conduit à une mise en place progressive des moyens de suivi.

Les productions françaises d'huîtres creuses et de moules de bouchot atteignent respectivement 130 000 tonnes et 87 894 tonnes. Dans ce paysage national, la Normandie apparaît comme l'une des principales régions conchylicoles. Même si la production est en baisse par rapport aux années précédentes, la région normande produit 25 000 tonnes d'huîtres creuses (soit un peu plus de 20% de la production nationale) et 21 000 tonnes de moules (soit 24% de la production nationale) (données provenant du CRC Normandie mer du nord).

Une réflexion globale menée depuis 1996 entre le SMEL et la station Ifremer de Port-en-Bessin a abouti à la mise en place, en 1998, d'un réseau régional de suivi de la croissance, de la mortalité et de la qualité des huîtres en élevage appelé **REMONOR** (**RE**seau **MO**llusques **NOR**mand). L'objectif est de s'appuyer directement sur le réseau national existant depuis 1993 appelé REMORA (pilote par l'IFREMER), en le complétant afin de mieux décrire la variabilité spatiale et temporelle des performances des huîtres en élevage au sein de chaque bassin.

L'Ifremer et le SMEL, par le biais de leurs laboratoires respectifs (LERN de la station de Port-En-Bessin et le centre expérimental de Blainville-sur-Mer) mettaient en commun leurs moyens pour atteindre cet objectif. Cette démarche, approuvée par l'APEM¹, (Association pour le Développement de l'Economie Maritime) a été votée par le comité syndical du SMEL le 07 octobre 1997. Elle s'est concrétisée par la signature d'un protocole d'accord définissant les conditions de collaboration étroite entre les deux laboratoires pour la mise en place et la continuité du REMONOR jusqu'en 2013. Depuis le SMEL maintient seul cette compétence qui fait partie de son plan d'action 2014-2020.

b. L'état actuel du REMONOR (figure 1)

En 1998, il existait 9 points de suivi en Normandie dans le cadre du REMORA, auxquels furent ajoutés, dans un premier temps 5 points dits « régionaux ». Au fil des années, jusqu'à 19 stations ont été suivies, pour répondre à des demandes ponctuelles de la profession. En 2011, la synthèse des résultats des années 2001 à 2009 (Normand et *al.*, *in prep*) a permis d'optimiser l'effort d'analyse, en réduisant l'observation à 11 points représentatifs de la diversité des environnements ostréicoles bas-normands. Les sites suivis pour la campagne 2012 sont donc : Meuvaines, Grandcamp-Maisy, Géfosse Fontenay, Utah Beach, La Tocquaise, Crasville, Saint Germain sur Ay, Blainville Nord, Lingreville et Chausey Le Lézard, Fermanville (tableau 1).

En 2013, l'Ifremer s'est orienté vers d'autres projets. Dorénavant, le réseau est donc suivi par le SMEL, et s'est limité aux stations situées dans le département de la Manche, soit 7 sites. En 2021, étant donné que la production d'huîtres a été stoppée, le site de Fermanville est arrêté. Par contre, deux des trois sites du Calvados ont été réintégrés dans le réseau en 2023.

¹ APÉM¹ : Association pour le Développement de l'Economie Maritime constituée des professionnels, des élus locaux et des administrations, elle est l'organe de propositions et d'avis sur les orientations du SMEL, l'organe décisionnel étant le comité du SMEL.

Tableau 1 : liste et statut des points de suivi du REMONOR

Stations Normandie		codes NO	Coordonnées géographiques		1 ^{ère} année de suivi	Suivi de température	Lieu d'élevage	Statut
			Longitude	Latitude				
Baie des Veys	Grandcamp	BV01	001°04.500W	49°23.707N	1993	non	Estran	Suspendu
	Géfosse	BV02	001°05.986W	49°23.349N	1993	ECOSCOPA (IFREMER)	Estran	En cours en 2023
	Utah Beach	BV03	001°10.617W	49°25.500N	1993	oui	Estran	En cours
Cotentin Est	Crasville	SV01	001°17.563W	49°33.344N	1993	oui	Estran	En cours
	La Tocquaise	SV03	001°15.177W	49°35.496N	1993	oui	Estran	En cours
Cotentin Ouest	St-Germain	CO01	001°38.889W	49°12.948N	1993	oui	Estran	En cours
	Lingreville	CO04	001°35.334W	48°56.615N	1999	oui	Estran	En cours
	Chausey Le Lézard	CO05	001°47.962W	48°53.311N	1999	oui	Estran	En cours
	Blainville nord	CO06	001°37.797W	49°03.947N	1998	oui	Estran	En cours
Meuvaines	Meuvaines	MV01	000°33.755W	49°21.017N	2000	non	Estran	En cours en 2023
Cotentin Nord	Fermanville	NC01	001°27.155W	49°41.682N	2006	oui	Eau profonde	Arrêté

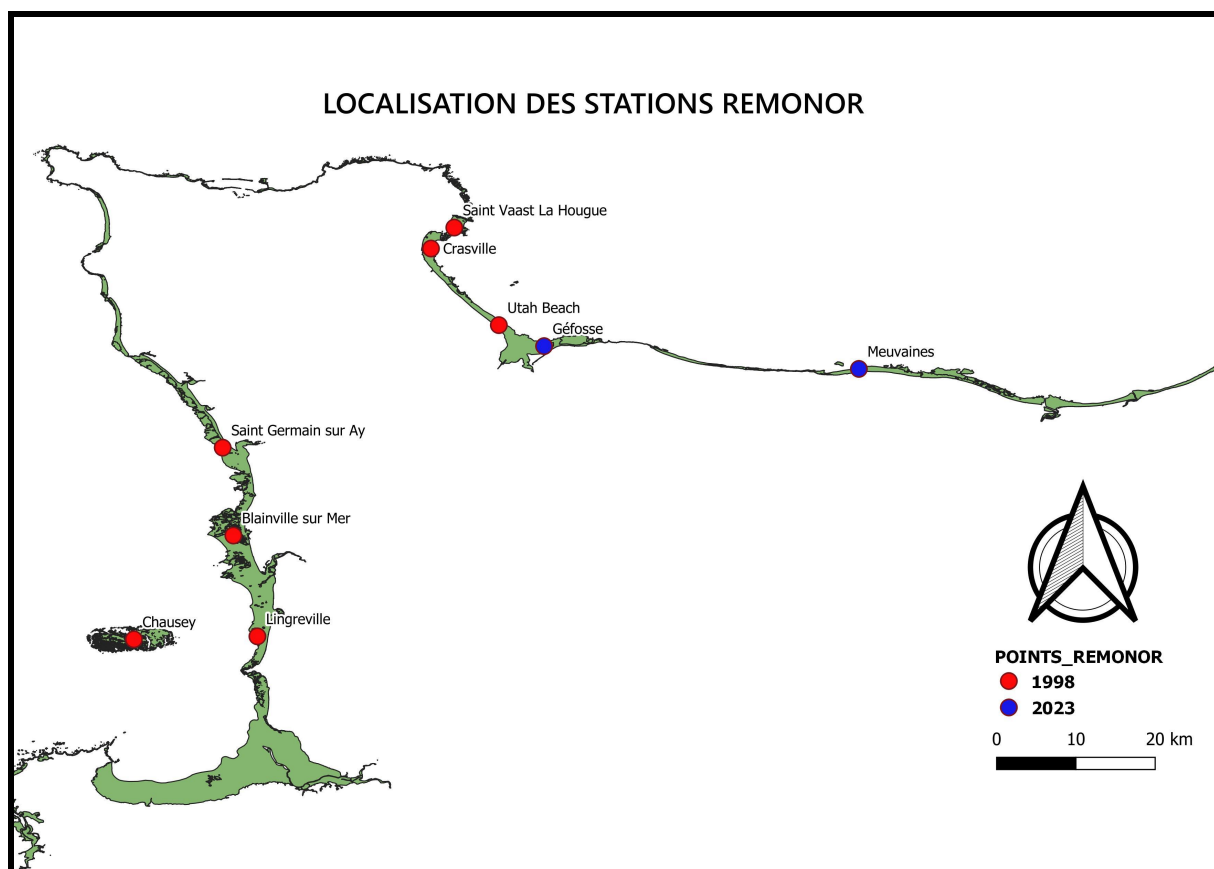

Figure 1: Localisation des stations de suivi du réseau REMONOR 2022 & 2023

c. Protocole d'étude du REMONOR

Le protocole du REMONOR comprend des visites de terrain trimestrielles avec prélèvements et biométries pour l'ensemble des points de suivis.

Chaque année, mi-mars, les huîtres de deux classes d'âges sont mises à l'eau sur l'ensemble des points du REMONOR. Il s'agit d'une poche de 18 mois et d'une ½ poche de naissain (captage naturel provenant d'Arcachon).

Lors de chaque visite, et pour chaque station, les huîtres sont dénombrées (vivantes et mortes), pesées et 30 individus sont prélevés par classe d'âge (18 mois et naissain) et ramenés au laboratoire, où plusieurs paramètres sont mesurés et/ou calculés (voir tableau 2).

		<i>Mise à l'eau</i>	<i>Echantillonnages</i>			<i>Relevage</i>
		ME	P1	P2	P3	RF
Mesures globales par lot sur le terrain	Poids total du lot (Kg)	A + J	A + J	A + J	A + J	A + J
	Nombre d'huîtres vivantes	A + J	A + J	A + J	A + J	A + J
	Nombre d'huîtres mortes	A + J	A + J	A + J	A + J	A + J
Mesures individuelles sur 30 huîtres arrivées au laboratoire	Poids des salissures		A + J	A + J	A + J	A + J
	Poids individuel (g)	A + J	A + J	A + J	A + J	A + J
	Poids de coquille (g)	A	A + J	A + J	A + J	A + J
	Poids de chair égouttée (g)	A	A + J	A + J	A + J	A + J
	Maturité		A + J	A + J	A + J	A + J
	<i>Polydora</i>	A	A + J	A + J	A + J	A + J
	Chambre à gélatine		A + J	A + J	A + J	A + J
Paramètres calculés	Taux de mortalité		A + J	A + J	A + J	A + J
	Gain de masse		A + J	A + J	A + J	A + J
	Taux de croissance		A + J	A + J	A + J	A + J
	Indice de chair (Afnor pour les adultes)	A	A + J	A + J	A + J	A + J
	Indice <i>Polydora</i>	A	A + J	A + J	A + J	A + J

Tableau 2 : Tableau de synthèse de l'ensemble des paramètres suivis et calculés dans le cadre du réseau REMONOR.

Légende : A : Huîtres Adultes ; J : Huîtres Juvéniles

d. Les paramètres calculés

➤ La Mortalité

Lors de chaque visite un comptage exhaustif des individus vivants et morts est réalisé pour évaluer les pertes subies depuis la visite précédente. Les comptages permettent d'obtenir la mortalité. Le pourcentage de mortalité cumulé obtenu après chaque saison se calcule comme suit :

$$PM_{cx} = PM_s * (1 - \sum PM_{cs})$$

Où, PM_{cx} est le Pourcentage de Mortalité cumulé à l'instant x, PM_s le Pourcentage de Mortalité saisonnier et PM_{cs} le Pourcentage de Mortalité cumulé par saison.

➤ Le Gain de masse

L'indicateur de croissance est calculé par le différentiel de masse (gain de masse) entre la masse totale moyenne (moyenne des masses totales de 30 huîtres) à la mise à l'eau et la masse totale moyenne (moyenne des masses totales de 30 huîtres) à la fin de la période considérée.

Gain de masse (g) = Masse totale moyenne à la date considérée - Masse totale moyenne à la mise à l'eau

➤ L'Indice de chair

Cet indice représente le taux de remplissage de l'huître. La norme AFNOR (1985), modifiée en 2015 par un accord interprofessionnel, classe les huîtres marchandes en trois catégories (tableau 3). L'indice de chair (ou AFNOR) se détermine en faisant le rapport entre la masse individuelle de chair fraîche (M_{chair}) et la masse totale de l'huître pesée avant ouverture (M_{Tot}).

$$I_{Ch} = 100 * (M_{chair}) / (M_{Tot})$$

Indice de Chair	Catégorie marchande
> 10.5	Spéciales
De 6,5 à 10,5	Fines
< 6.5	Non Classée

Tableau 3 : Catégories marchandes selon l'Indice AFNOR modifié en 2000 (Accord Interprofessionnel CNC)

➤ L'Indice d'infestation par le ver *Polydora*

Cet indice rend compte du degré d'infestation des coquilles par les annélides des genres *Polydora* et *Boccardia*. Il est calculé à partir de la somme des pourcentages pondérés d'huîtres dans chacune des 5 classes d'infestation :

$$I_{\text{Pol}} = (0 \times p_0) + (0,25 \times p_1) + (0,50 \times p_2) + (0,75 \times p_3) + (1 \times p_4)$$

Avec p_i représentant le pourcentage d'huîtres identifiées comme faisant partie de la classe i d'infestation *Polydora*.

L'évaluation qualitative par un examen macroscopique de la valve la plus infestée permet de la classer en fonction du nombre de galerie et/ou chambre à vase et de leur surface. Ci-dessous sont présentées les 5 classes d'infestations :

Le ver *Polydora*



- classe **0** (pas de ver actif) : pas de galerie ou de chambre (ou bien recalciifiée).
- classe **1** (présence de ver mais sans impact commercial) : petites galeries seulement ; pas de chambre.
- classe **2** : pas plus de 2 chambres ET surface infestée < 10% de la coquille.
- classe **3** (commerciallement inacceptable) : plus de 2 chambres OU surface infestée comprise entre 10 et 25%.
- classe **4** (totalement infestée) : surface infestée > 25%

On entend par **galerie** toute infestation non envahie de vase (non noirâtre) et par **chambre** toute infestation noirâtre.



classe 0



classe 1



classe 2



classe 3



classe 4

Ne souhaite pas publier sa photo !

Copie de la page internet du réseau REMORA de l'IFREMER.

(<http://www.ifremer.fr/remora/Pages/polydora.htm>)

e. Mise en application du REMOSCOPE

En regard des quantités considérables d'informations accumulées depuis l'origine du REMONOR, il est apparu indispensable d'essayer d'en simplifier l'accès. La rédaction de rapports annuels et/ou interannuels présente l'avantage de disposer de l'ensemble des informations sous un même document.

L'ensemble des résultats est également synthétisé chaque année sous la forme de fiches récapitulatives.

Les résultats pour chaque station sont présentés sous la forme d'une fiche synthétique qui décrit, dans un premier temps, le point d'observation avec ses caractéristiques, sa localisation, ses coordonnées géographiques, et la proximité éventuelle de stations appartenant à d'autres réseaux d'observation.

Les résultats biologiques sont synthétisés sous forme de graphiques. Pour les naissains, les paramètres représentés sont la croissance et la mortalité. Pour les adultes sont représentés les mêmes paramètres que pour les naissains avec en supplément l'indice Polydora, l'indice de chair AFNOR, le rendement d'élevage et la maturité en Septembre.

Les résultats environnementaux sont représentés par la température.

Trois graphiques permettent de représenter la variabilité interannuelle pour chaque variable (figure 2) :

- La Partie Gauche : L'histogramme flottant de couleur verte représente l'amplitude de variabilité (minimum/maximum) du paramètre à l'échelle de l'ensemble des stations du bassin sur toute la période de suivi.

Le petit tiret vert gras dans l'histogramme représente la valeur moyenne interannuelle du paramètre à l'échelle de toutes les stations du bassin.

- La Partie Centrale : Le graphique représente l'ensemble de la série historique du point concerné depuis l'origine du suivi.

La ligne en gras rouge représente la moyenne interannuelle du paramètre pour le point, et l'arrière-plan jaune, l'amplitude de variabilité (minimum/maximum) du paramètre pour le point.

- La Partie Droite : Représente la moyenne pour l'année en cours pour le paramètre et le point considéré.

La moyenne interannuelle du point (ligne rouge) et l'amplitude interannuelle de variabilité pour le point (arrière-plan jaune) sont reportées sur l'ensemble des 3 parties afin de pouvoir analyser ces données dans la perspective du bassin en entier (partie gauche) ou de l'année en cours (partie droite).

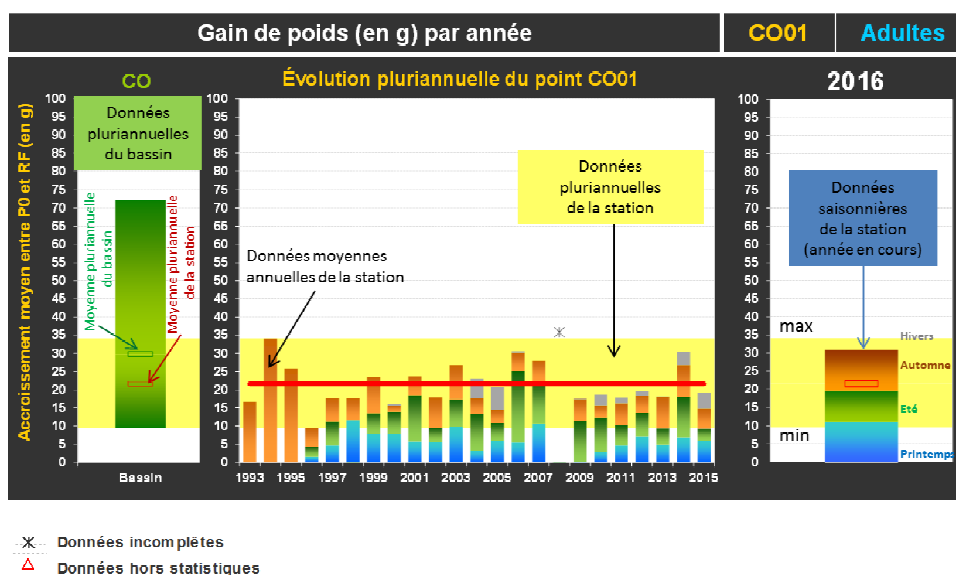

Figure 2 : Exemple de représentation graphique de la croissance présentée dans le REMOSCOPE

f. Tableaux synthétiques de la variation interannuelle inter-stations des mortalités et de la croissance :

Les résultats de la variation interannuelle inter-stations des mortalités et de la croissance sont présentés sous forme de tableaux synthétiques, avec les indicateurs calculés par station en lignes et les indicateurs calculés par an en colonnes (Tableau 4).

La **mortalité annuelle (a)** pour la station permet de décrire le pourcentage de mortalité final observé par station et par an.

Cet indicateur est calculé pour chaque station, chaque classe d'âge, et chaque année sur la période de mars à décembre.

La **mortalité moyenne pour l'année (b)** représente la moyenne inter-stations des pourcentages de mortalité cumulée. Cet indicateur permet de suivre l'évolution d'année en année des taux de mortalité.

$$b = \Sigma(a_{station}) / \text{nombre de stations, calculé pour chaque classe d'âge et chaque année sur la période de mars à décembre.}$$

La **croissance annuelle pour la station (c)** est un indicateur de la croissance mesurée, pour chaque année et chaque station. Il permet de comparer les performances de croissance d'une station par rapport aux autres, pour l'année considérée.

L'estimateur utilisé, exprimé en pourcentage consiste en une différence entre le gain de masse mesuré pour la station, et la moyenne inter-stations de gains de masse.

$$c = 100 \times [(Gain\ de\ masse_{station} - \text{moyenne inter-stations } [Gain\ de\ masse_{station}]) / \text{moyenne inter-stations } (Gain\ de\ masse_{station}), \text{ calculé pour chaque station, chaque classe d'âge, et chaque année sur la période de mars à décembre.}]$$

La **croissance pour la station (d)** décrit la croissance moyenne observée depuis 2001 pour la station considérée, comparée aux croissances moyennes observées pour l'ensemble des stations et des années. Cet indicateur permet de comparer les performances de croissance d'une station, par rapport aux autres, depuis le début du suivi.

Ce paramètre, exprimé en pourcentage est calculé par la différence entre la moyenne interannuelle des gains de masse pour la station, et la moyenne interannuelle inter-station des gains de masse.

$$d = 100 \times [\text{moyenne interannuelle (Gain de masse}_{\text{station}}) - \text{moyenne interannuelle inter-stations (Gain de masse}_{\text{station}})] / \text{moyenne interannuelle inter-stations (Gain de masse}_{\text{station}})$$

Calculé pour chaque station, chaque classe d'âge, sur la série de données 2001 à 2018.

La **croissance pour l'année (e)** est un indicateur de la croissance moyenne observée au cours de l'année considérée, comparée aux croissances moyennes observées pour l'ensemble des stations et des années. Elle permet de comparer les performances de croissance mesurées au cours de l'année considérée, par rapport aux années précédentes.

L'estimateur utilisé, exprimé en pourcentage consiste en une différence entre la moyenne inter-stations des gains de masse pour l'année, et la moyenne interannuelle inter-station des gains de masse.

$$e = 100 \times [\text{moyenne inter-stations (Gain de masse}_{\text{station}}) - \text{moyenne interannuelle inter-stations (Gain de masse}_{\text{station}})] / \text{moyenne interannuelle inter-stations (Gain de masse}_{\text{station}})$$

Calculé pour chaque classe d'âge, et chaque année sur la période de mars à décembre.

2. PRESENTATION DES RESULTATS 2022 & 2023

Les résultats présentés couvrent la période de mars 2022 à mars 2023 pour le suivi 2022 puis de mars 2023 à mars 2024 pour le suivi 2023.

a. Calendrier de suivi, origine et nature des lots étudiés pour le suivi 2022.

Le calendrier de suivi pour cette période est synthétisé dans le tableau 5.

Opérations	Code Opération	Date	Période
Mise à l'eau	ME	17 au 21 mars 2022	
Visite n°0	P0	14 au 20 avril 2022	
Visite n°1	P1	13 au 15 juin 2022	Printemps
Visite n°2	P2	08 au 14 septembre 2022	Eté
Visite n°3	P3	05 au 07 décembre 2022	Automne
Relevage	RF	20 au 23 mars 2023	Hiver

Tableau 5 : Calendrier annuel des interventions de terrain dans le cadre de REMONOR 2022

Deux lots ont été suivis dans le cadre du réseau cette année.

➤ Les huîtres de 18 mois :

Lot issu de captage naturel au cours de l'été 2020 dans le bassin d'Arcachon. Après une année d'élevage sur les parcs d'un professionnel de Blainville-sur-Mer jusqu'en mars 2022, ce lot a été récupéré par le SMEL (avec un poids moyen initial de 14,01 g) puis mis sur le terrain entre le 17 et le 21 mars 2022.

➤ Le naissain de captage :

Ce lot, capté dans le bassin d'Arcachon en 2020, sur tuiles chaulées, a été travaillé par le CAPENA en mars 2021 (poids moyen initial : 0.20 g), réceptionné au SMEL puis déposé sur le terrain en même temps que le 18 mois.

b. Calendrier de suivi, origine et nature des lots étudiés pour le suivi 2023.

Le calendrier de suivi pour cette période est synthétisé dans le tableau 5.

Opérations	Code Opération	Date	Période
Mise à l'eau	ME	20 au 23 mars 2023	
Visite n°0	P0	18 au 21 avril 2023	
Visite n°1	P1	01 au 06 juin 2023	Printemps
Visite n°2	P2	27 au 29 septembre 2023	Eté
Visite n°3	P3	24 au 27 novembre 2023	Automne
Relevage	RF	11 au 14 mars 2024	Hiver

Tableau 5 : Calendrier annuel des interventions de terrain dans le cadre de REMONOR 2022

Deux lots ont été suivis dans le cadre du réseau cette année.

➤ Les huîtres de 18 mois :

Lot issu de captage naturel au cours de l'été 2021 dans le bassin d'Arcachon. Après une année d'élevage sur les parcs d'un professionnel de Blainville-sur-Mer jusqu'en mars 2023, ce lot a été récupéré par le SMEL (avec un poids moyen initial de 10,52 g) puis mis sur le terrain entre le 20 et le 23 mars 2023.

➤ Le naissain de captage :

Ce lot, capté dans le bassin d'Arcachon en 2022, sur tuiles chaulées, a été travaillé par le CAPENA en mars 2023 (poids moyen initial : 0.20 g), réceptionné au SMEL puis déposé sur le terrain en même temps que le 18 mois.

c. Diagnostic OHSV1 du lot de naissain

Le diagnostic initial pour déterminer le niveau de présence du virus OHSV1* a révélé que les lots de naissain 2022 et 2023 étaient sains à l'origine.

d. Suivi des températures

Des sondes mesurant la température sont installées à l'intérieur des poches à huîtres. Elles permettent de mesurer les températures subies par les animaux au cours du suivi selon des fréquences de 20 min.

e. Résultats acquis sur les huîtres

Les résultats sont présentés par station selon le format REMOSCOPE. Les stations sont présentées les unes après les autres selon le linéaire de côtes, en partant de d'Utah Beach en baie des Veys en 2022 et de Meuvaines, dans le Calvados en 2023 jusqu'à Chausey sur la côte ouest du Cotentin.

Sur la première page sont présentées la station, les données températures et les données des juvéniles. Sur la deuxième, les paramètres concernant les adultes sont représentés ainsi que d'éventuels commentaires généraux sur la station.

**Analyse OHsV1 initial qPQR + challenge thermique (méthode IFREMER appliquée au SMEL)
(Pour plus d'informations sur la méthode Normand J. ; All 2013)*

3. RESULTATS 2022

INFORMATIONS GENERALES

Localisation

Région
Basse Normandie

Département
Manche

Commune
Sainte Marie du Mont

Quartier Maritime
Cherbourg

Cartes

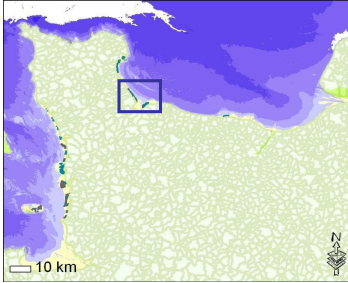

© Copyright - Ifremer LERN
Source des données : Ifremer LERN, SHOM, DRAM, DDAM 14 et DDAM 50

Station

Début du suivi
1993

Coordonnées (WGS84)
Long. 001°17'702 W Lat. 49°42'511 N

Coef. d'accès
75 - 85

Autres réseaux

- HYDRONOR (SMEL)
- RHLN (Ifremer)
- REMOULNOR (SMEL)

DONNEES TEMPERATURES

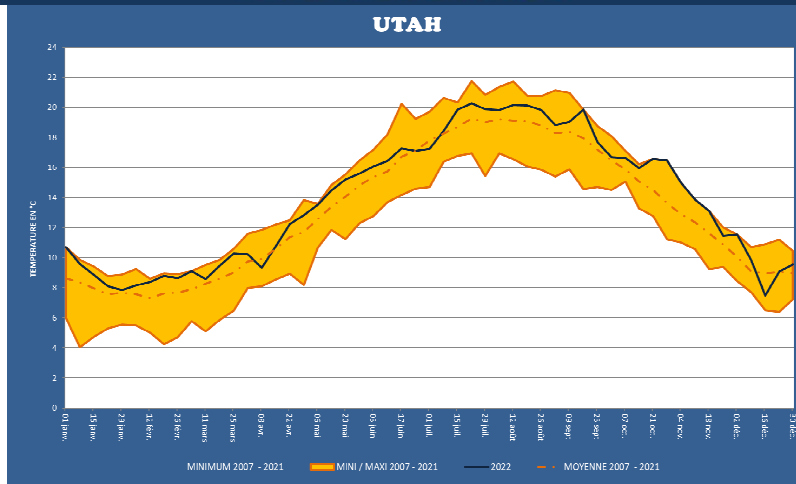

JUVÉNILES

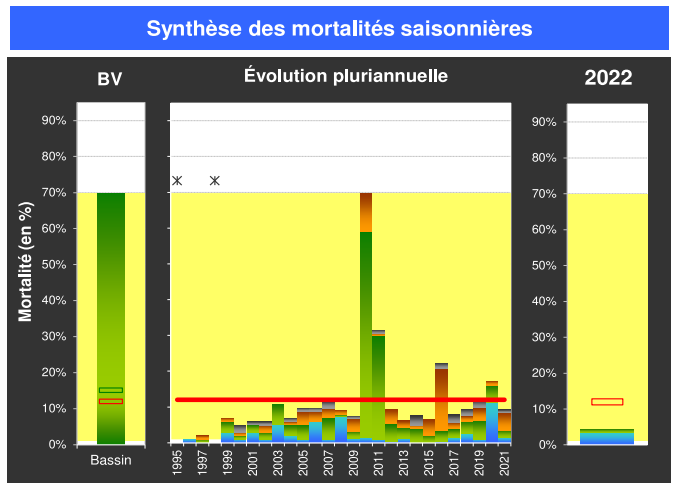
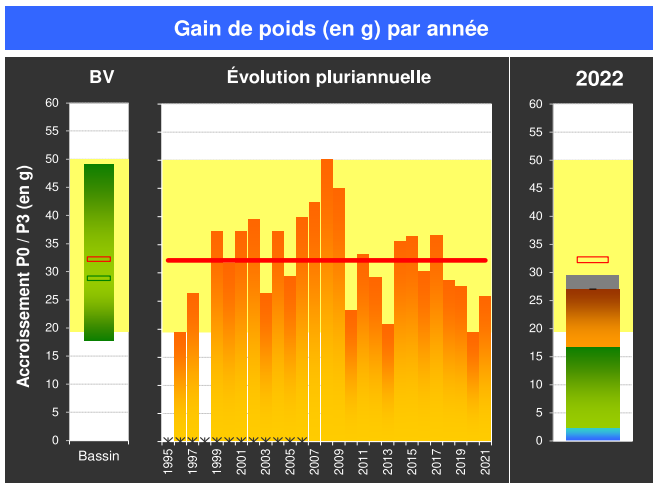

* Données manquantes

ADULTES

Gain de poids (en g) par année

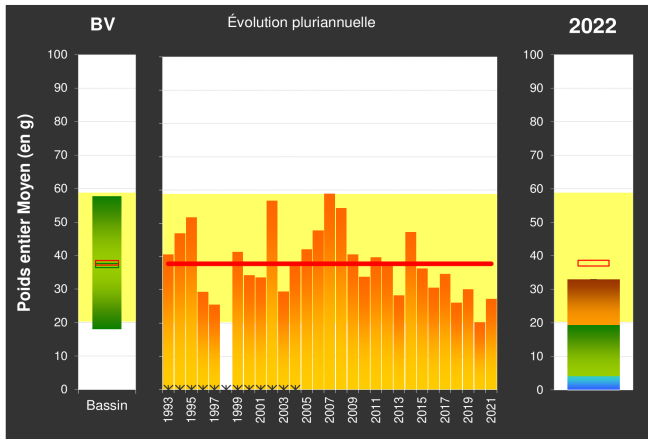

Synthèse des mortalités saisonnières

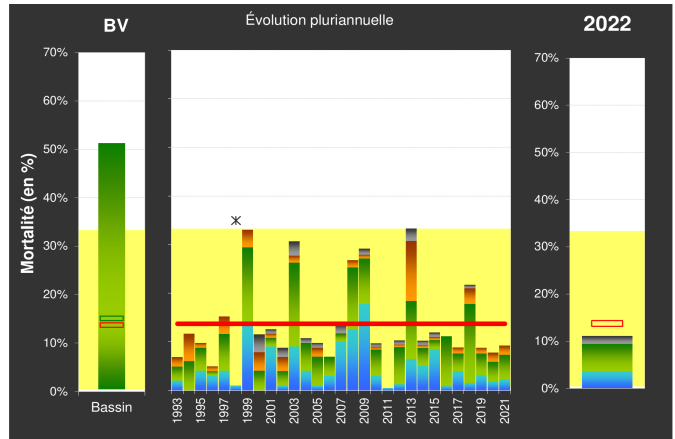

Synthèse des indices Polydora en décembre

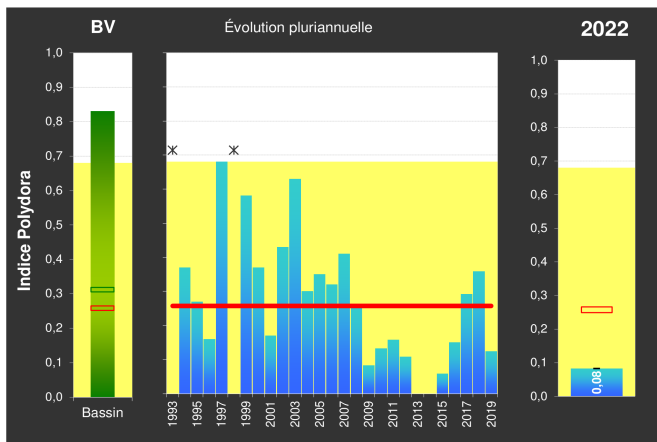

Synthèse de l'indice de Chair (AFNOR) en décembre

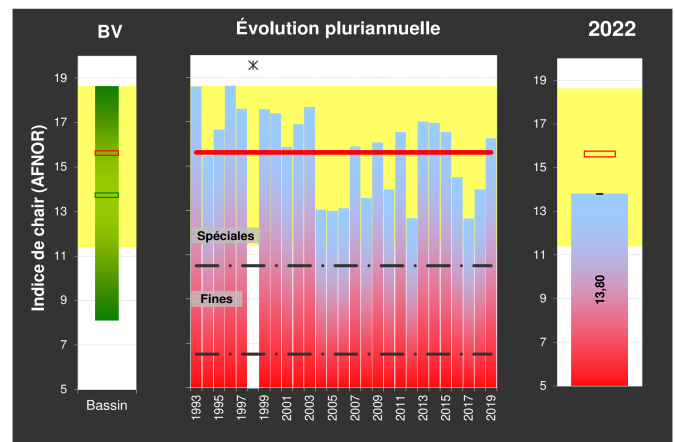

Synthèse du rendement d'élevage en décembre

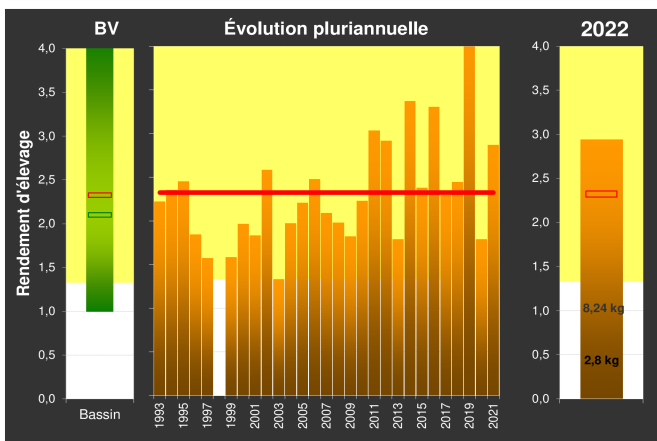

Synthèse de la répartition des classes de maturité à P2

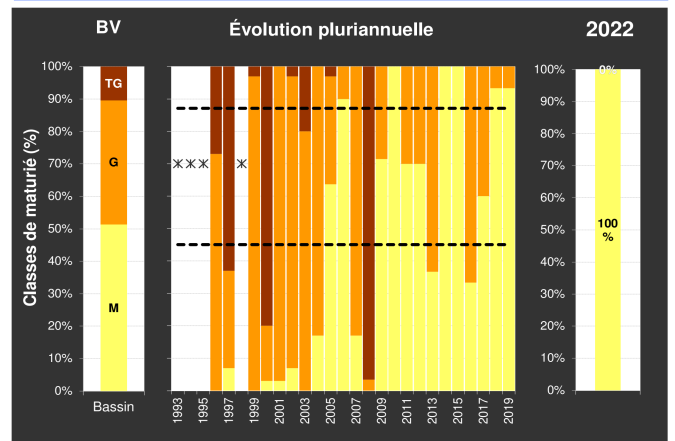

* Données manquantes

COMMENTAIRES EVENTUELS

INFORMATIONS GENERALES

Localisation

Région
Basse Normandie

Département
Manche

Commune
Crasville

Quartier Maritime
Cherbourg

Cartes

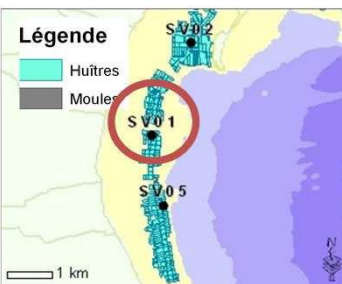
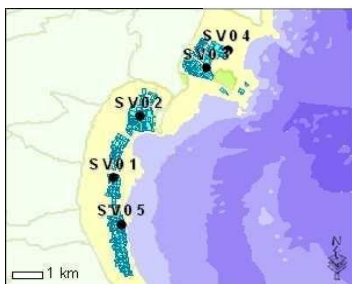
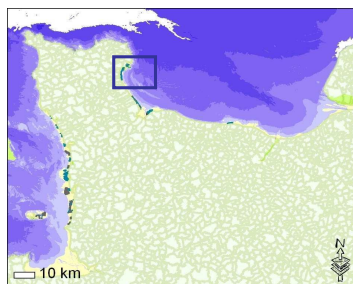

© Copyright - Ifremer LERN
Source des données : Ifremer LERN, SHOM, DRAM, DDAM 14 et DDAM 50

Station

Début du suivi
1993

Coordonnées (WGS84)
Long. 001°17,50' W Lat. 49°33,35' N

Coef. d'accès
75 - 85

Autres réseaux

- HYDRONOR (SMEL)
- RHLN (Ifremer)

DONNEES TEMPERATURES

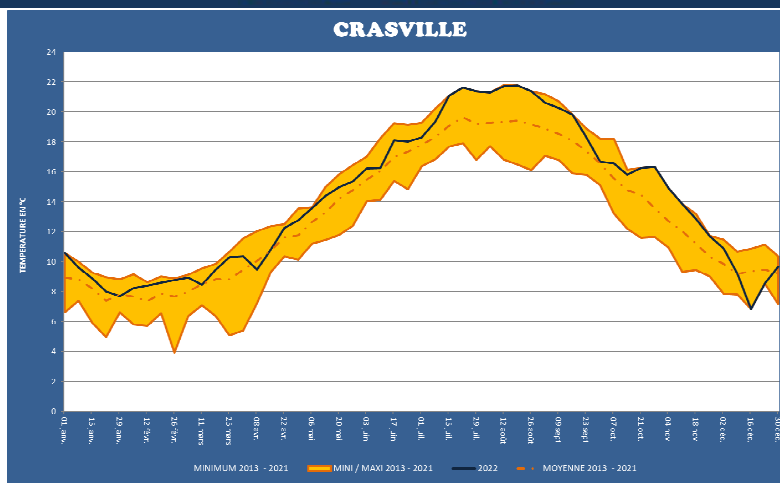

JUVÉNILES

Gain de poids (en g) par année

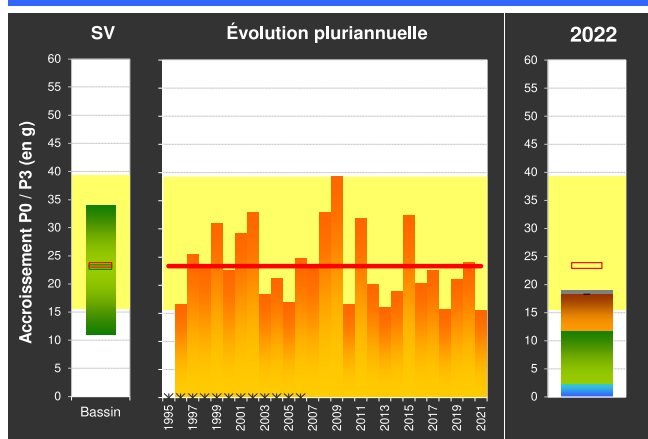

Synthèse des mortalités saisonnières

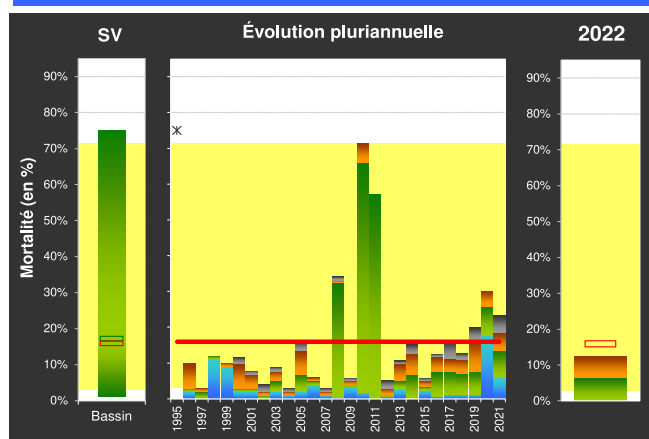

* Données manquantes

ADULTES

Gain de poids (en g) par année

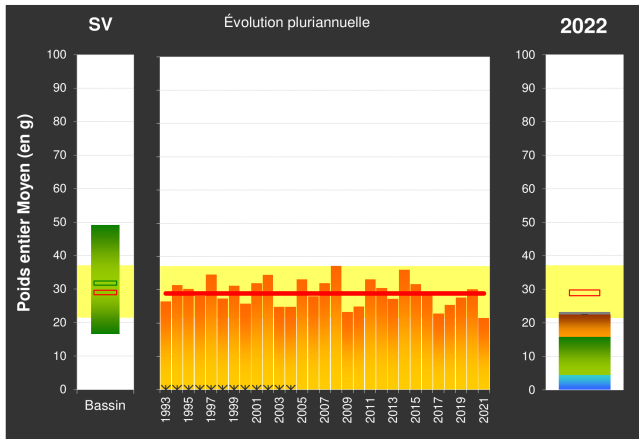

Synthèse des mortalités saisonnières

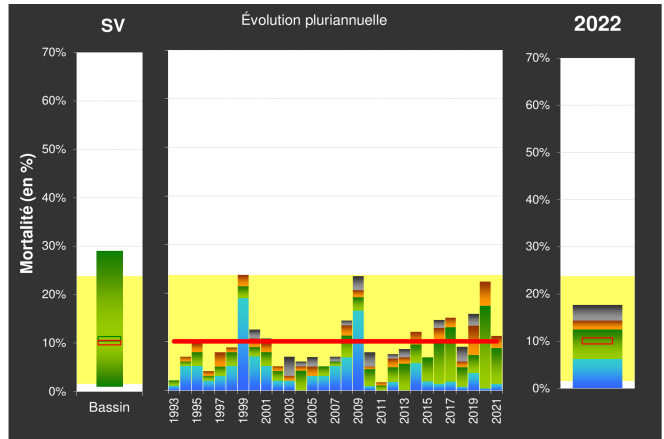

Synthèse des indices Polydora en décembre

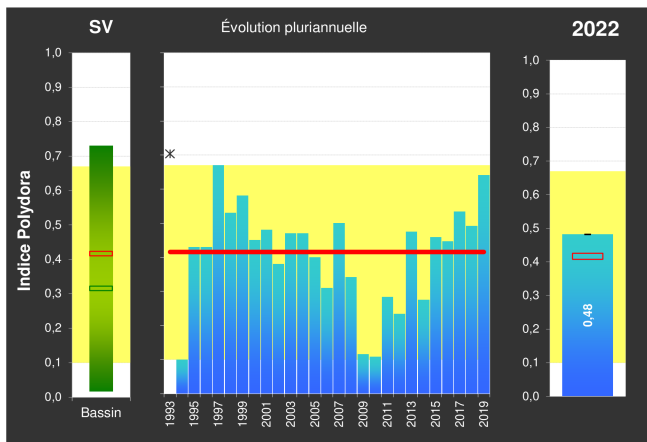

Synthèse de l'indice de Chair (AFNOR) en décembre

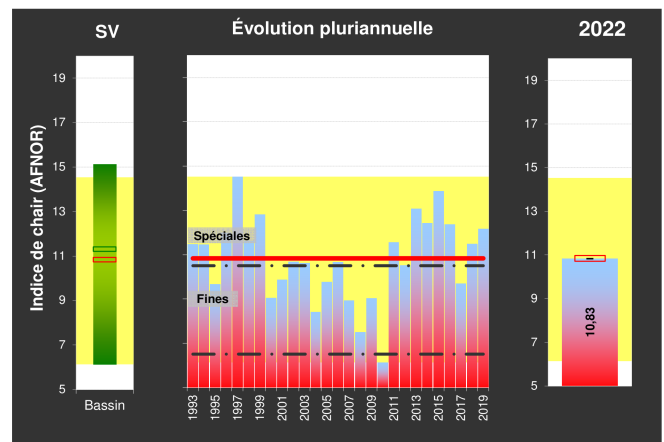

Synthèse du rendement d'élevage en décembre

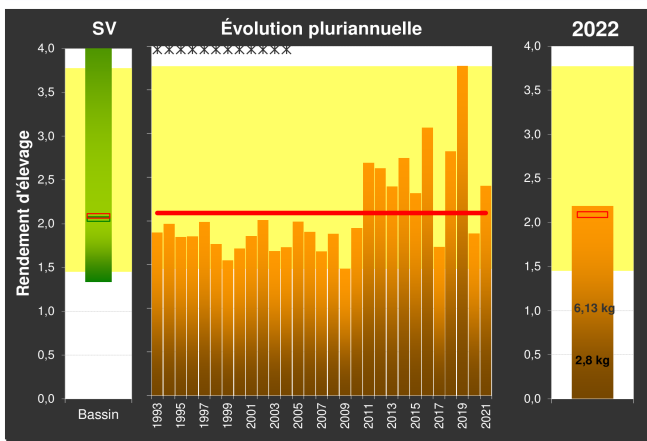

Synthèse de la répartition des classes de maturité à P2

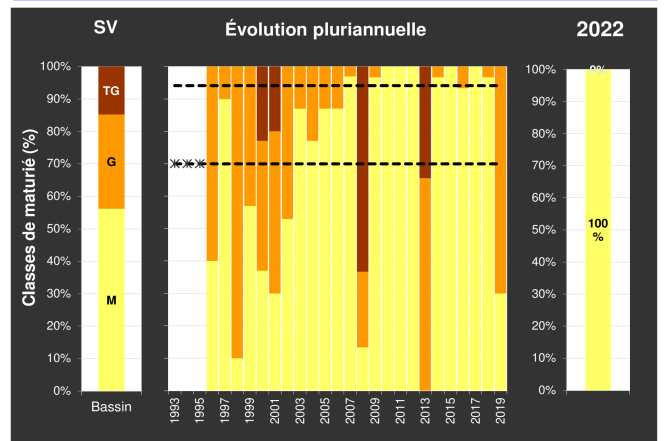

* Données manquantes

COMMENTAIRES EVENTUELS

INFORMATIONS GENERALES

Localisation

Région
Basse Normandie

Département
Manche

Commune
St vaast la Hougue

Quartier Maritime
Cherbourg

Cartes

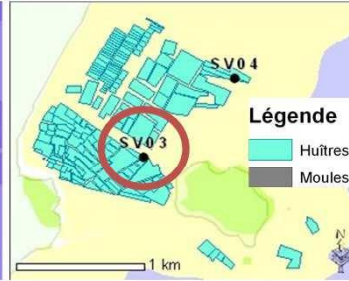
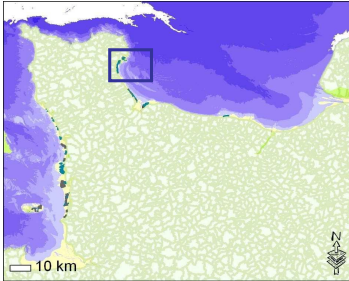

© Copyright - Ifremer LERN
Source des données : Ifremer LERN, SHOM, DRAM, DDAM 14 et DDAM 30

Station

Début du suivi
1993

Coordonnées (WGS84)
Long. 001°15,10' W Lat. 49°35,50' N

Coef. d'accès
75 - 85

Autres réseaux

- HYDRONOR (SMEL)
- RHLN (Ifremer)

DONNEES TEMPERATURES

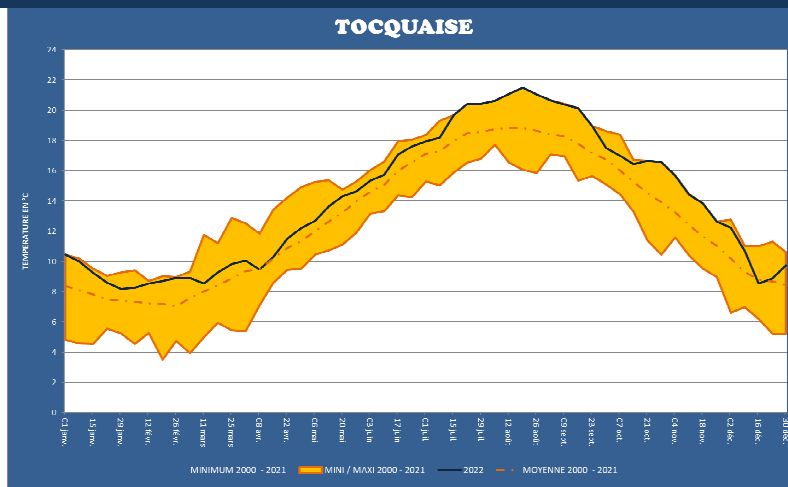

JUVÉNILES

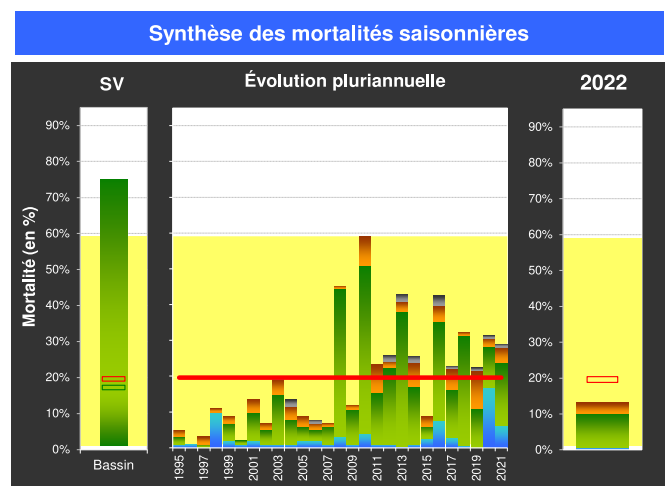
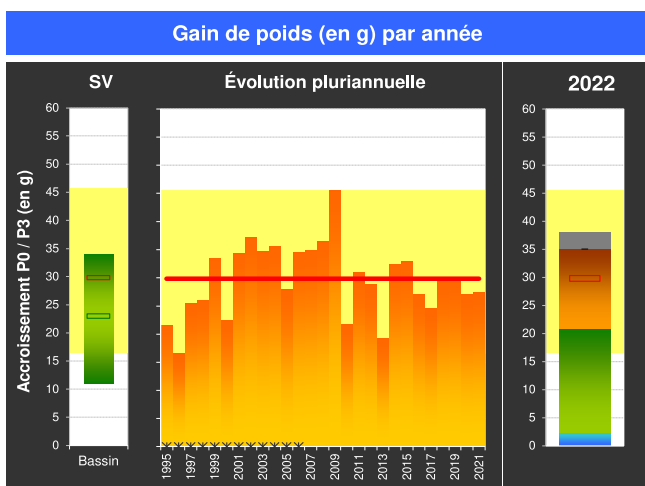

ADULTES

Gain de poids (en g) par année

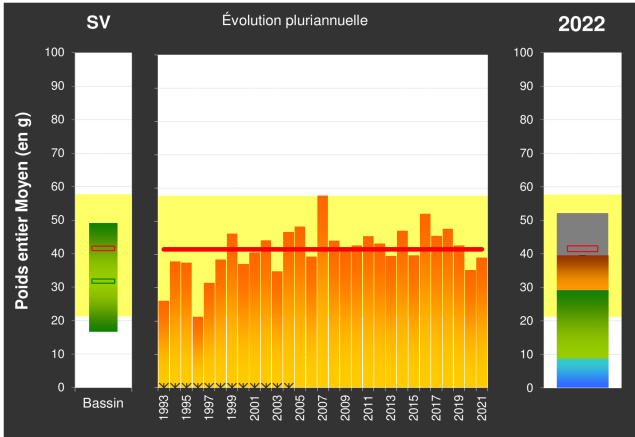

Synthèse des mortalités saisonnières

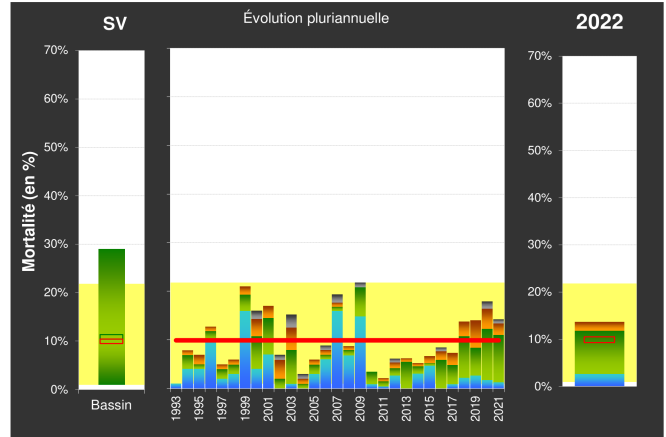

Synthèse des indices Polydora en décembre

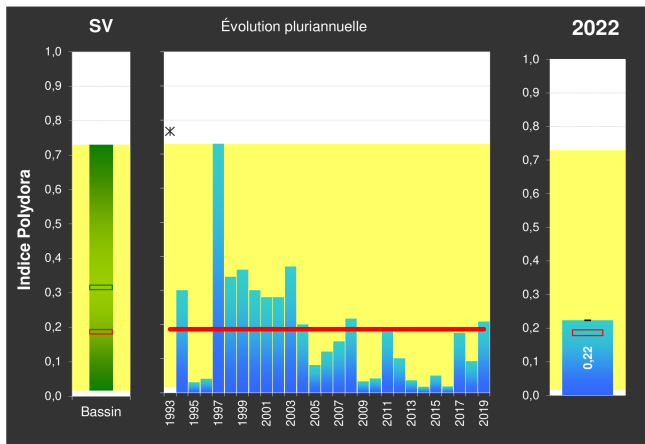

Synthèse de l'indice de Chair (AFNOR) en décembre

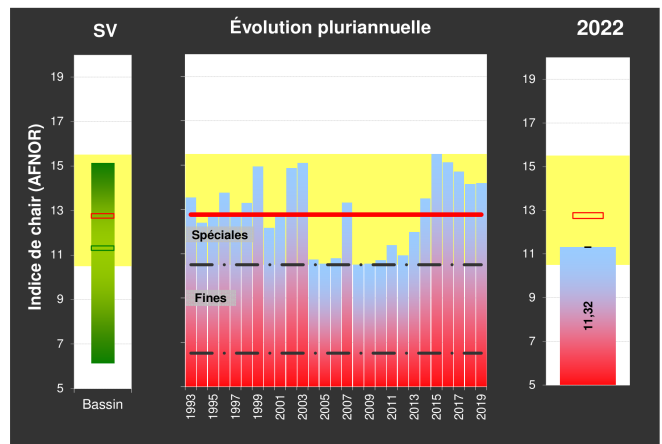

Synthèse du rendement d'élevage en décembre

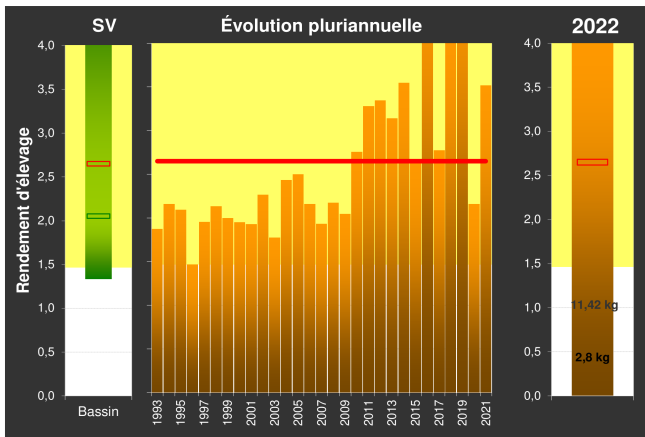

Synthèse de la répartition des classes de maturité à P2

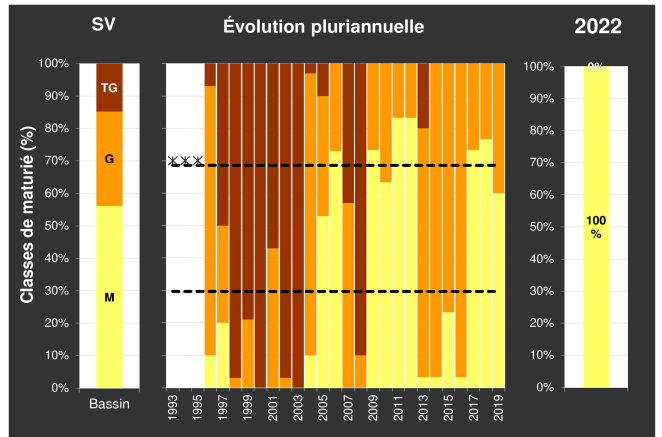

COMMENTAIRES EVENTUELS

INFORMATIONS GENERALES

Localisation

Région
Basse Normandie

Département
Manche

Commune
Saint Germain sur Ay

Quartier Maritime
Cherbourg

Cartes

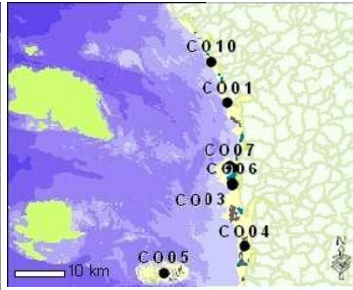
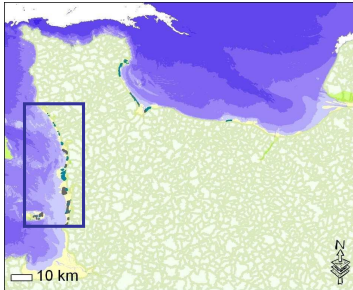

© Copyright - Ifremer LERN
Source des données : Ifremer LERN, SHOM, DRAM, DDAM 14 et DDAM 50

Station

Début du suivi
1993

Coordonnées (WGS84)
Long. 001°38,83' W Lat. 49°12,95' N

Coef. d'accès
75 - 85

Autres réseaux

- HYDRONOR (SMEL)

DONNEES TEMPERATURES

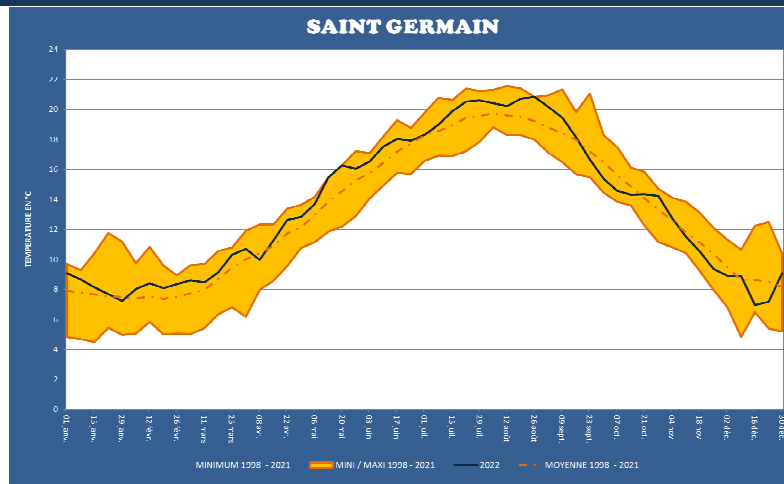

JUVÉNILES

Gain de poids (en g) par année

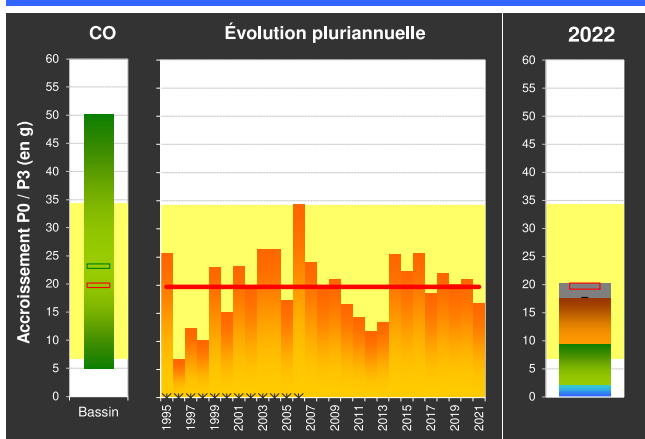

Synthèse des mortalités saisonnières

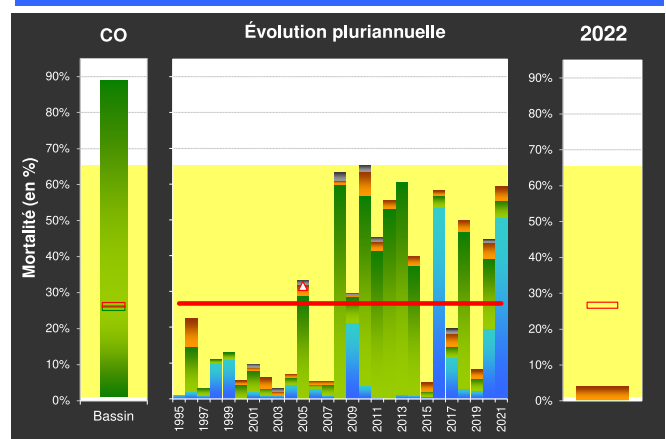

ADULTES

Gain de poids (en g) par année

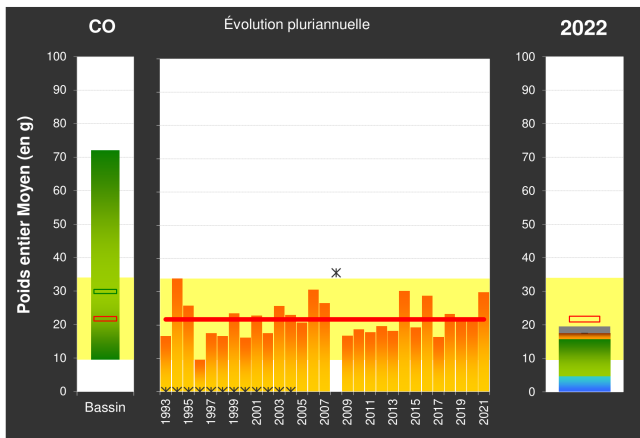

Synthèse des mortalités saisonnières

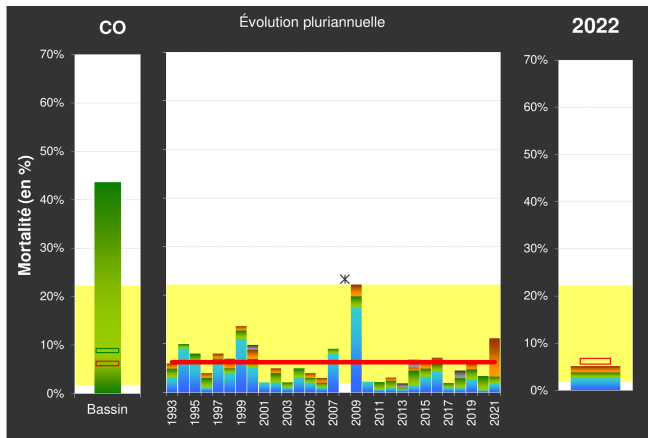

Synthèse des indices Polydora en décembre

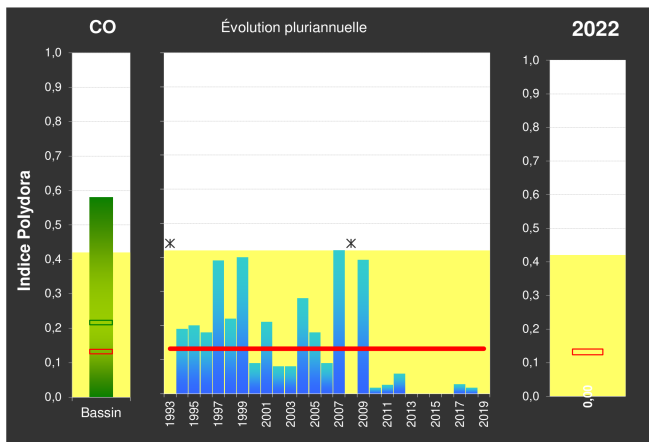

Synthèse de l'indice de Chair (AFNOR) en décembre

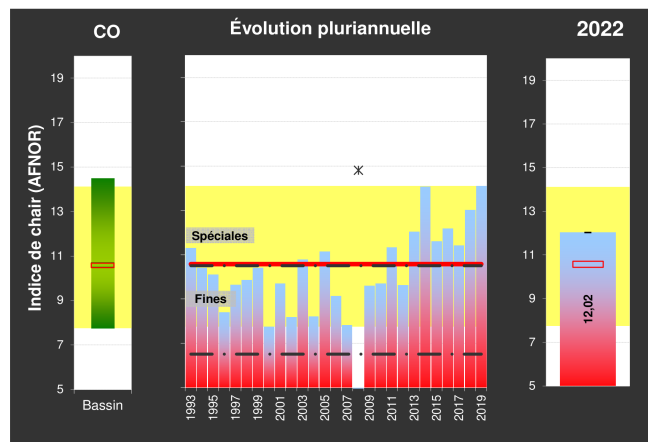

Synthèse du rendement d'élevage en décembre

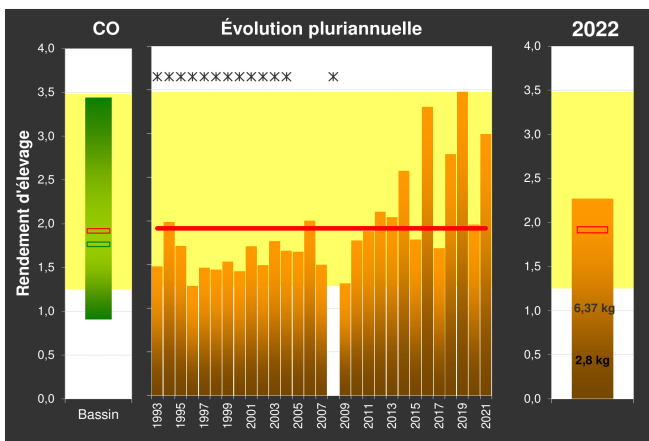

Synthèse de la répartition des classes de maturité à P2

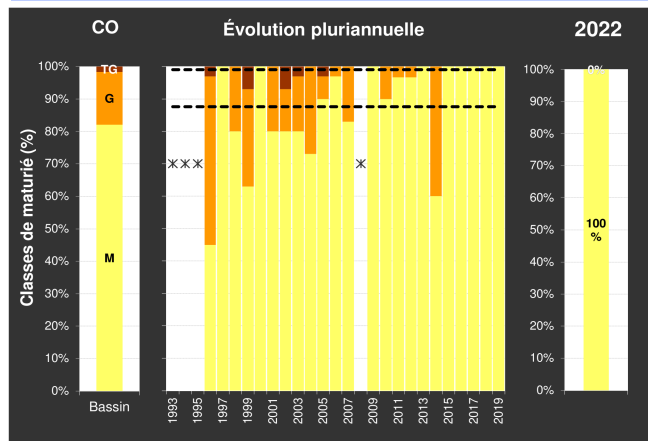

* Données manquantes

COMMENTAIRES EVENTUELS

INFORMATIONS GENERALES

Localisation

Région
Basse Normandie

Département
Manche

Commune
Blainville sur Mer

Quartier Maritime
Cherbourg

Cartes

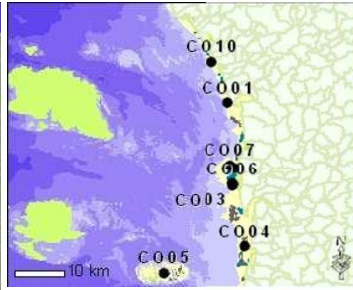
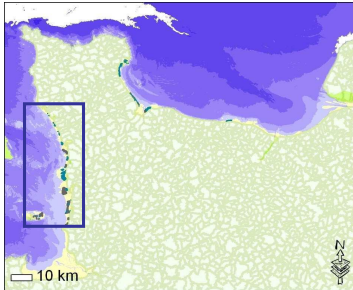

© Copyright - Ifremer LERN
Source des données : Ifremer LERN, SHOM, DRAM, DDAM 14 et DDAM 50

Station

Début du suivi
1998

Coordonnées (WGS84)
Long. 001°37,91' W Lat. 49°03,95' N

Coef. d'accès
75 - 85

Autres réseaux

- HYDRONOR (SMEL)
- RESCO (Ifremer)

DONNEES TEMPERATURES

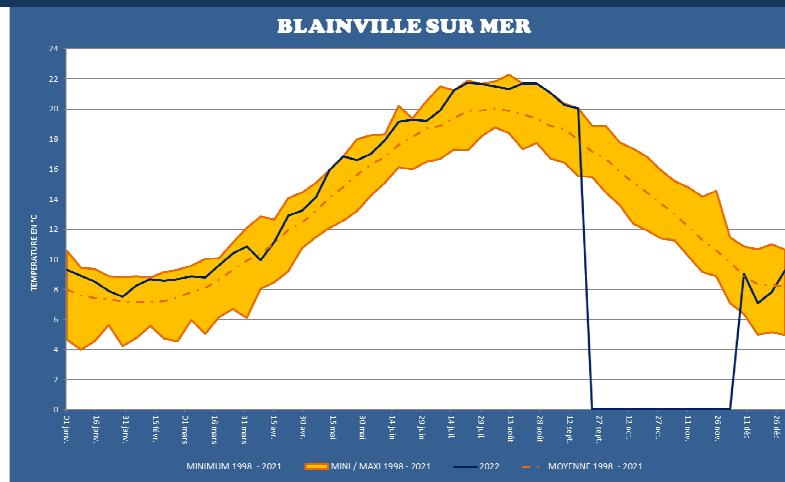

JUVÉNILES

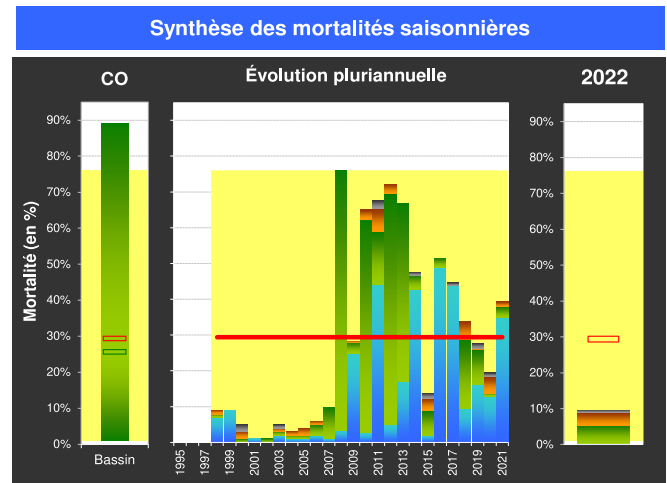
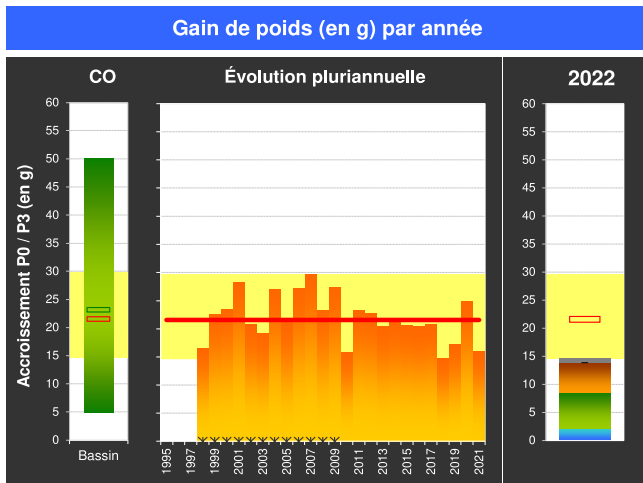

ADULTES

Gain de poids (en g) par année

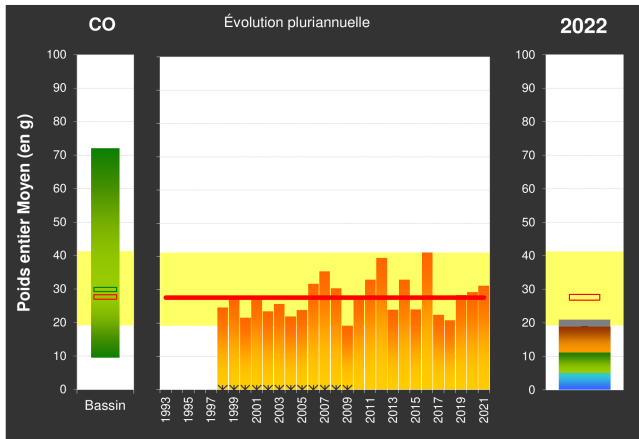

Synthèse des mortalités saisonnières

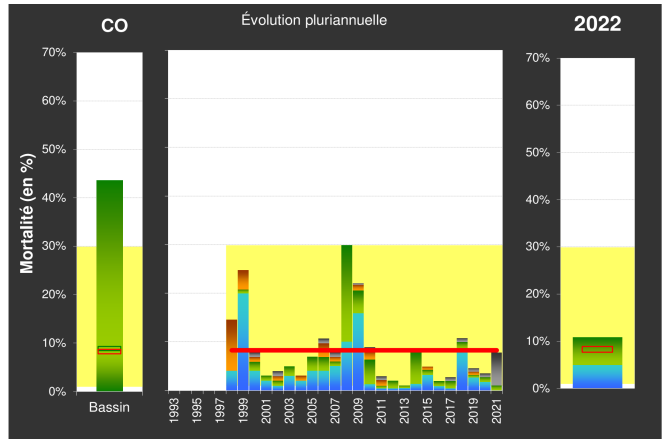

Synthèse des indices Polydora en décembre

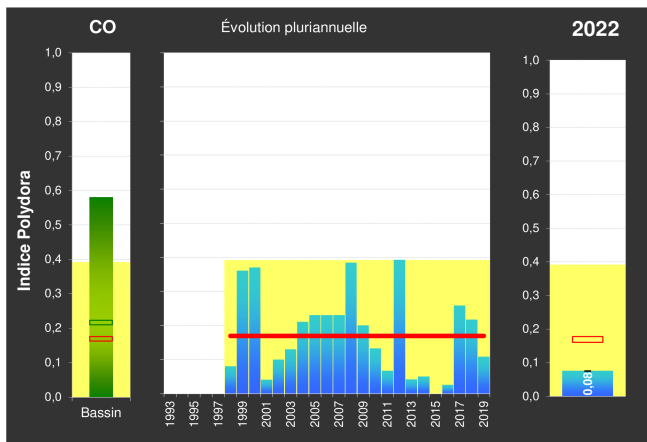

Synthèse de l'indice de Chair (AFNOR) en décembre

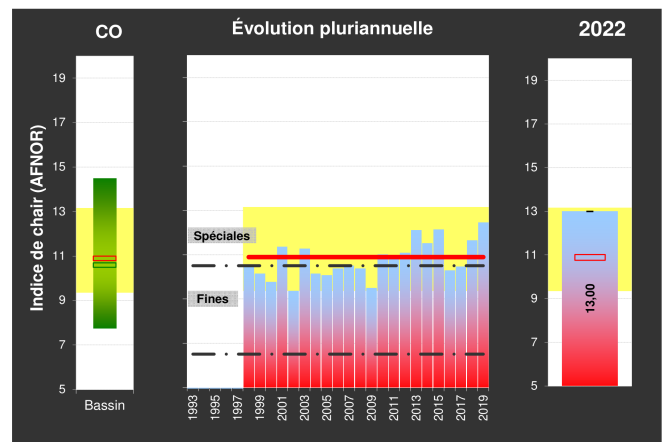

Synthèse du rendement d'élevage en décembre

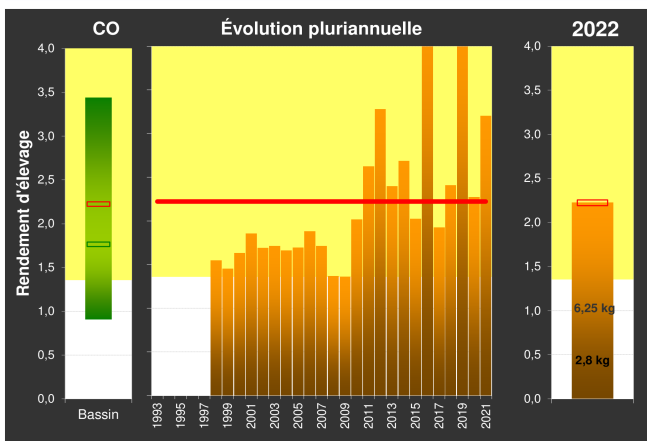

Synthèse de la répartition des classes de maturité à P2

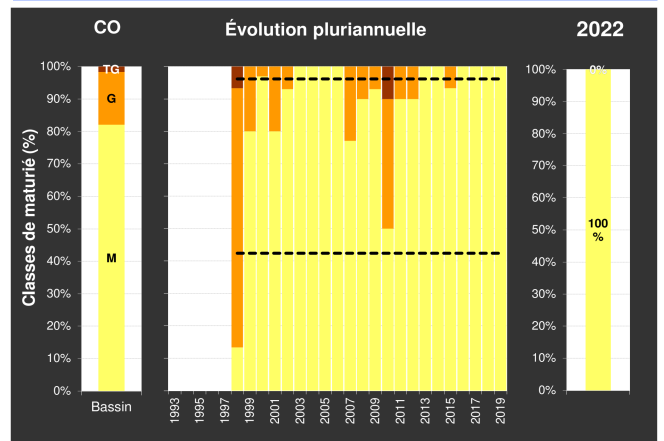

* Données manquantes

COMMENTAIRES EVENTUELS

INFORMATIONS GENERALES

Localisation

Région
Basse Normandie

Département
Manche

Commune
Lingreville

Quartier Maritime
Cherbourg

Cartes

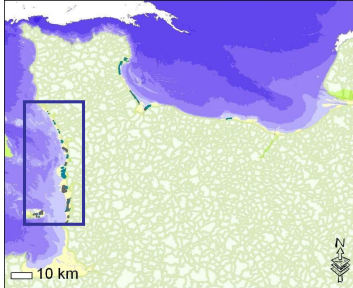

© Copyright - Ifremer LERN
Source des données : Ifremer LERN, SHOM, DRAM, DDAM 14 et DDAM 50

Station

Début du suivi
1999

Coordonnées (WGS84)
Long. 001°35,00' W Lat. 48°56,98' N

Coef. d'accès
75 - 85

Autres réseaux

- HYDRONOR (SMEL)
- REMOULNOR (SMEL)

DONNEES TEMPERATURES

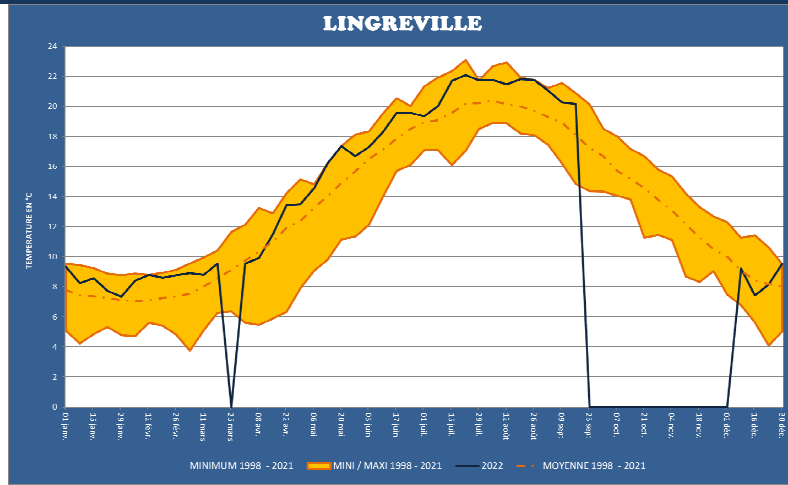

JUVÉNILES

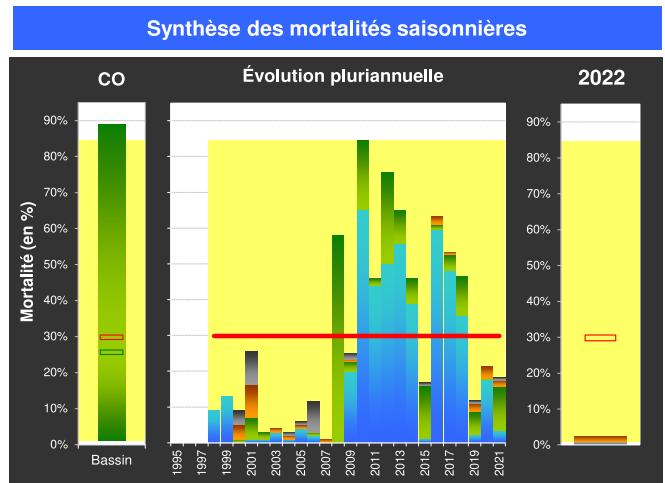
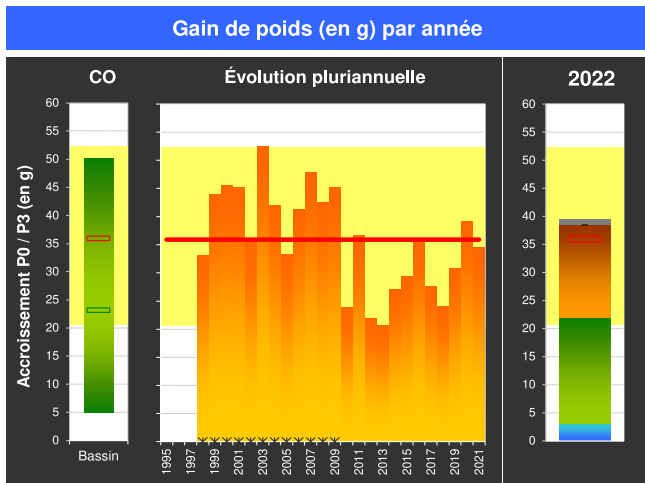

* Données manquantes

#N/A

ADULTES

Gain de poids (en g) par année

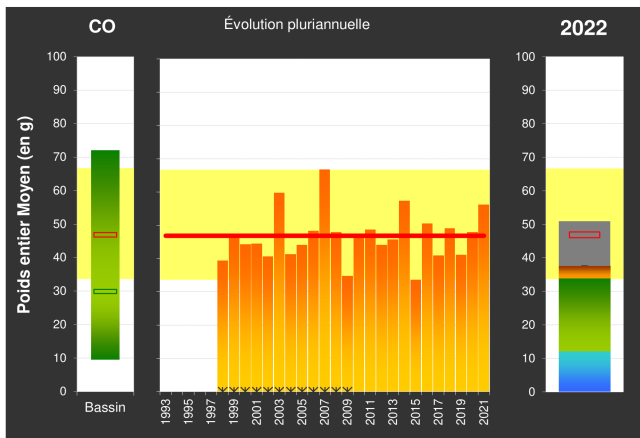

Synthèse des mortalités saisonnières

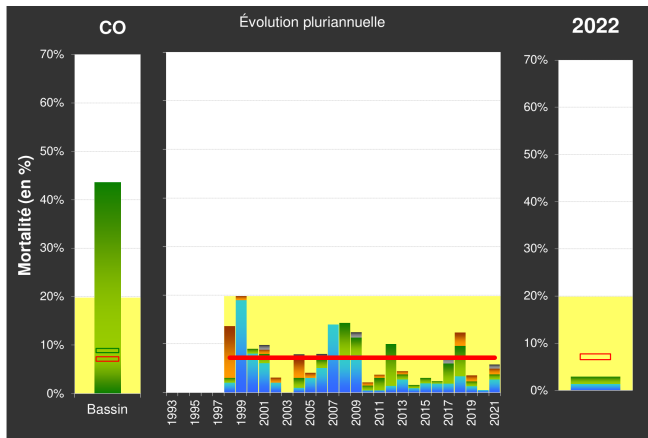

Synthèse des indices Polydora en décembre

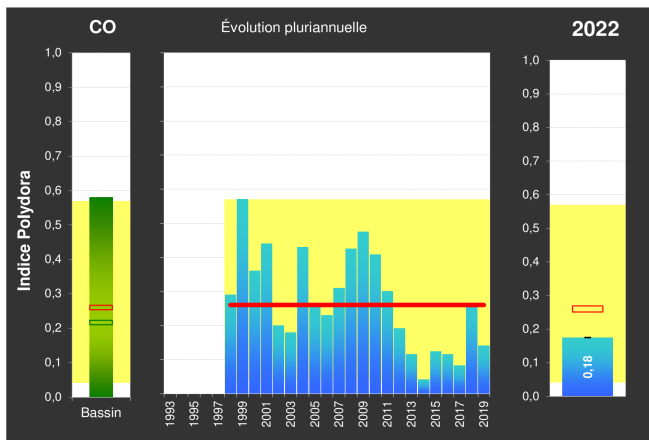

Synthèse de l'indice de Chair (AFNOR) en décembre

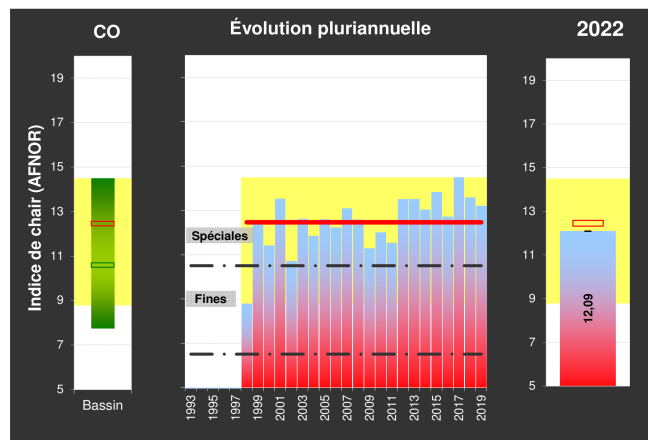

Synthèse du rendement d'élevage en décembre

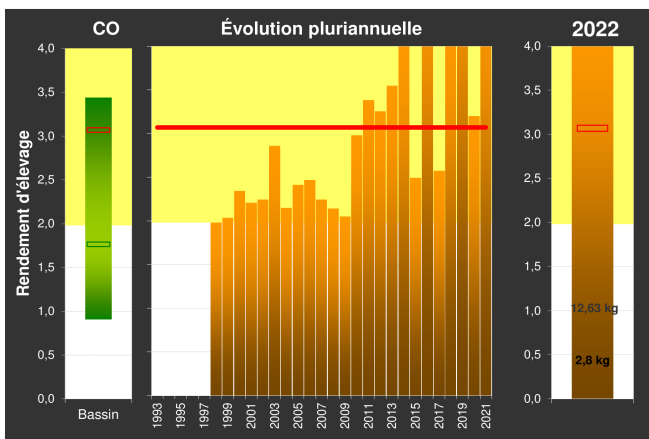

Synthèse de la répartition des classes de maturité à P2

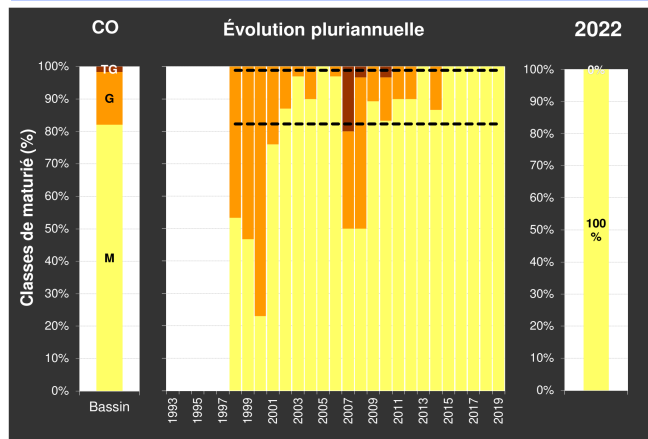

* Données manquantes

COMMENTAIRES EVENTUELS

#N/A

INFORMATIONS GENERALES

Localisation

Région
Basse Normandie

Département
Manche

Commune
Granville

Quartier Maritime
Cherbourg

Cartes

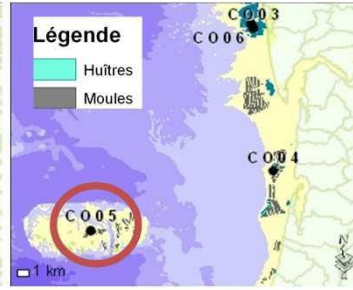
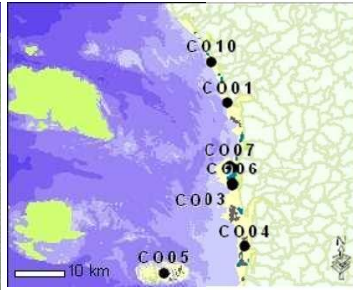
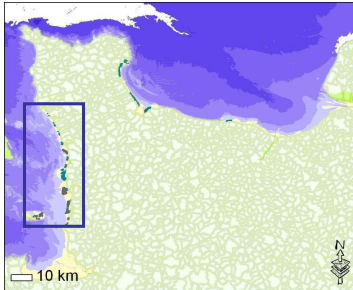

© Copyright - Ifremer LERN
Source des données : Ifremer LERN, SHOM, DRAM, DDAM 14 et DDAM 50

Station

Début du suivi
1999

Coordonnées (WGS84)
Long. 001°47,84' W Lat. 48°53,27' N

Coef. d'accès
75 - 85

Autres réseaux

- HYDRONOR (SMEL)
- RHLN (IFREMER)
- REMOULNOR (SMEL)

DONNEES TEMPERATURES

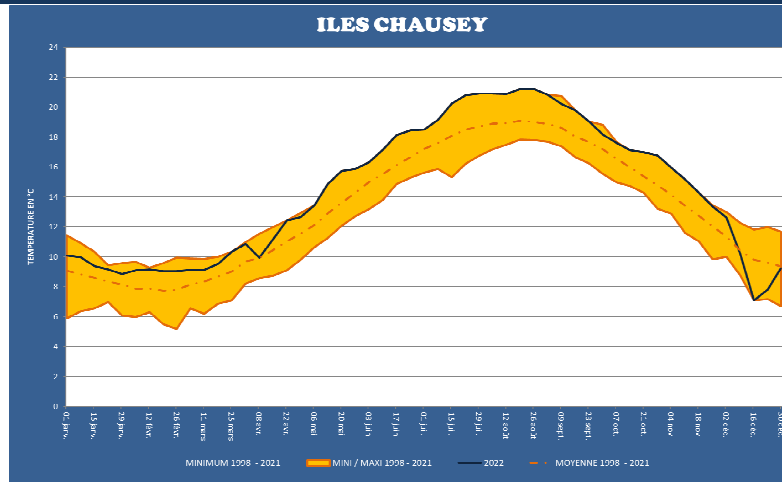

JUVÉNILES

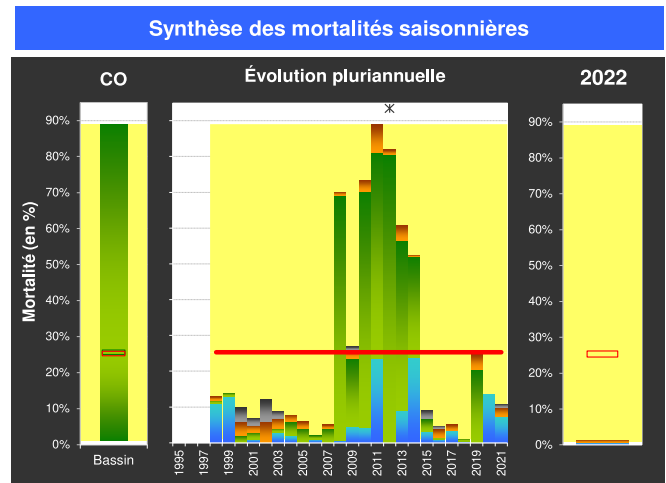
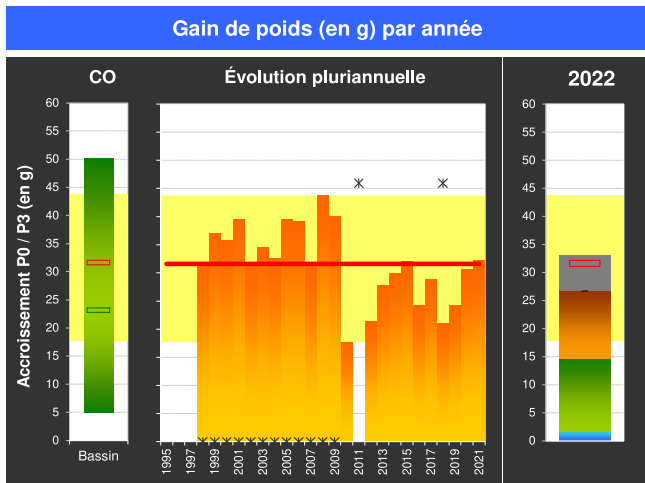

* Données manquantes

ADULTES

Gain de poids (en g) par année

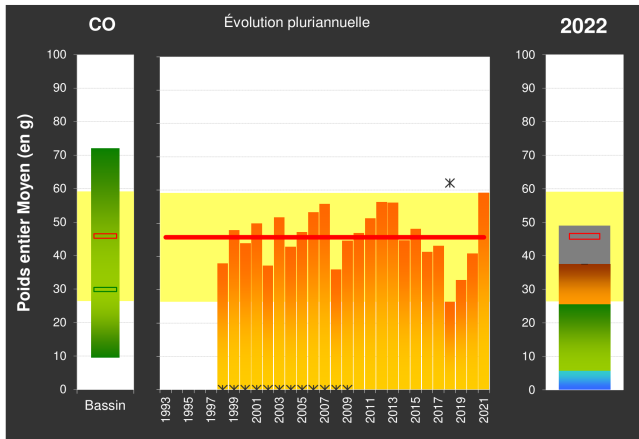

Synthèse des mortalités saisonnières

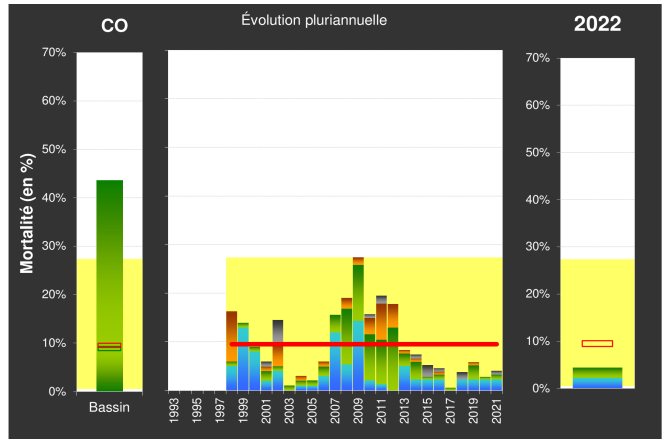

Synthèse des indices Polydora en décembre

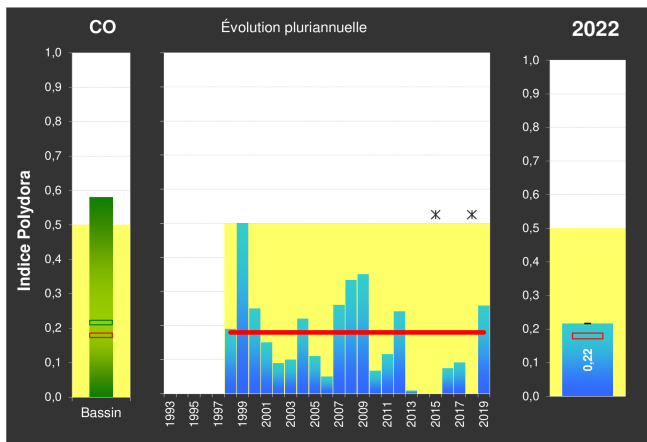

Synthèse de l'indice de Chair (AFNOR) en décembre

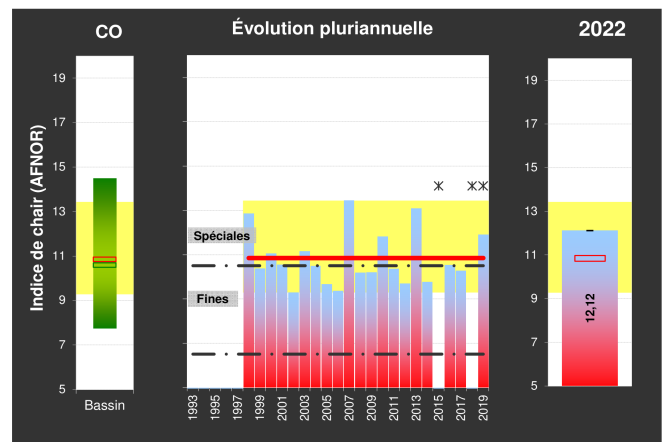

Synthèse du rendement d'élevage en décembre

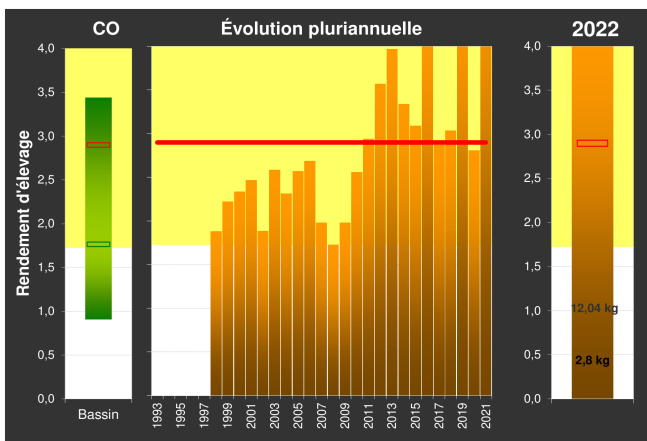

Synthèse de la répartition des classes de maturité à P2

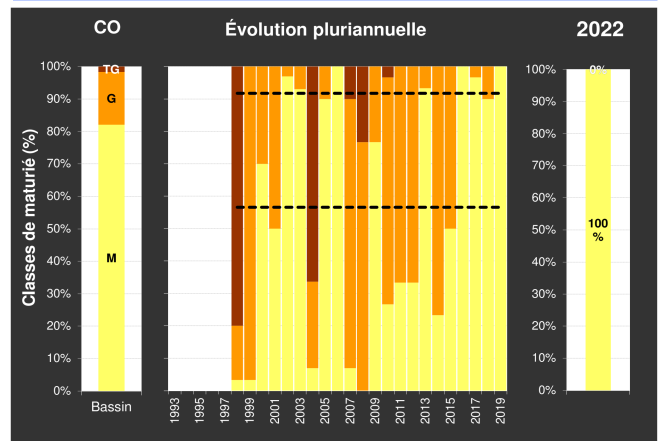

* Données manquantes

COMMENTAIRES EVENTUELS

4. RESULTATS 2023

INFORMATIONS GENERALES

Localisation

Région
Basse Normandie

Département
Calvados

Commune
Meuvaines

Quartier Maritime
Caen

Cartes



Légende

- Huîtres
- Moules

© Copyright - Ifremer LERN
Source des données : Ifremer LERN, SHOM, DRAM, DDAM 14 et DDAM 50

Station

Début du suivi

2000

Long.

Coordonnées (WGS84)
Lat

Coef. d'accès
75 - 85

Autres réseaux

- SIPEN (SMEL)

DONNEES TEMPERA TURES

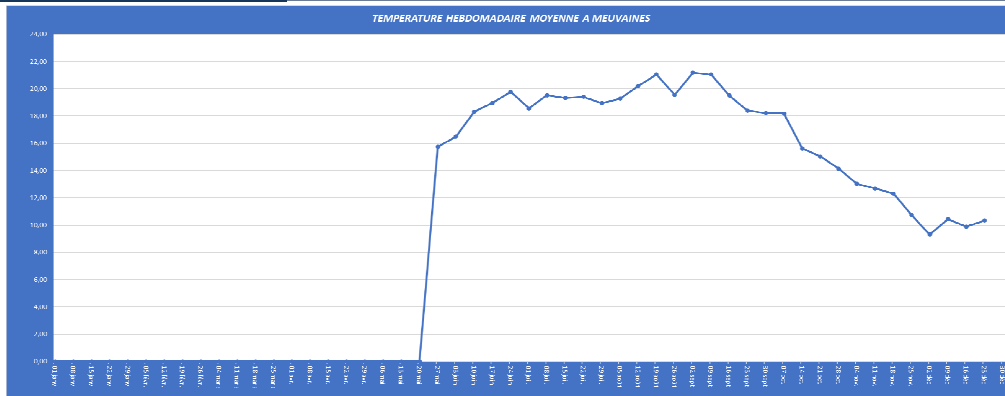

JUVÉNILES

Gain de poids (en g) par année

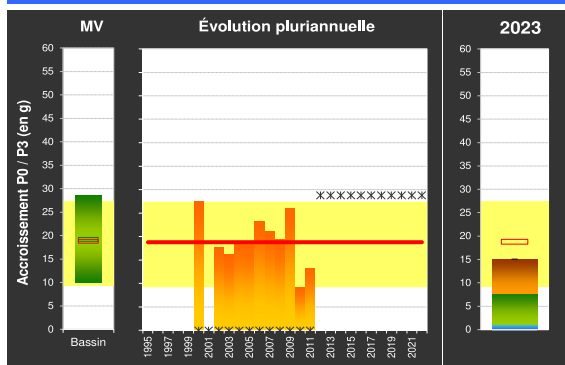

Synthèse des mortalités saisonnières

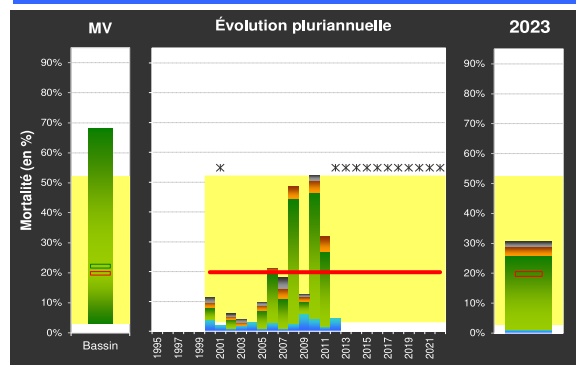

* - Données manquantes

ADULTES

Gain de poids (en g) par année

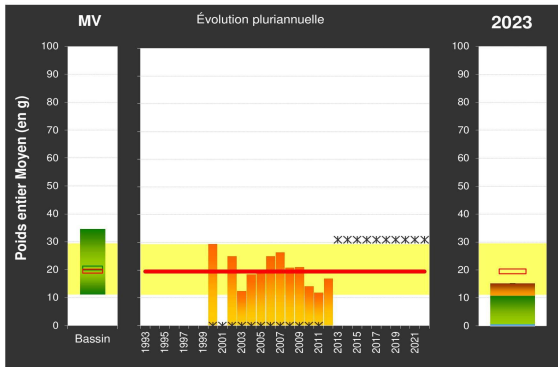

Synthèse des mortalités saisonnières

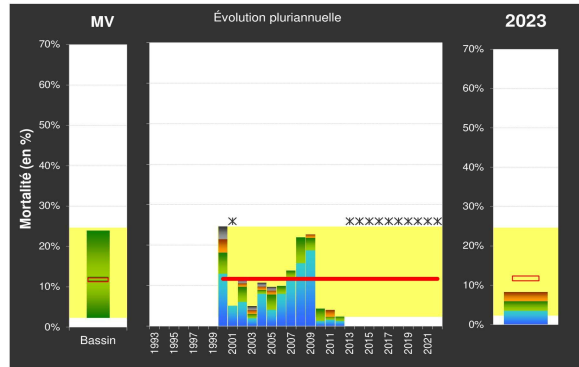

Synthèse des indices Polydora en décembre

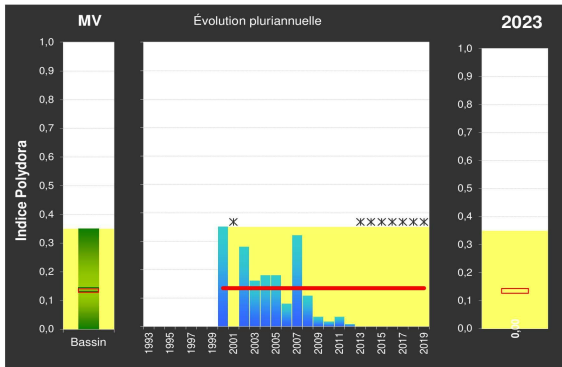

Synthèse de l'indice de Chair (AFNOR) en décembre

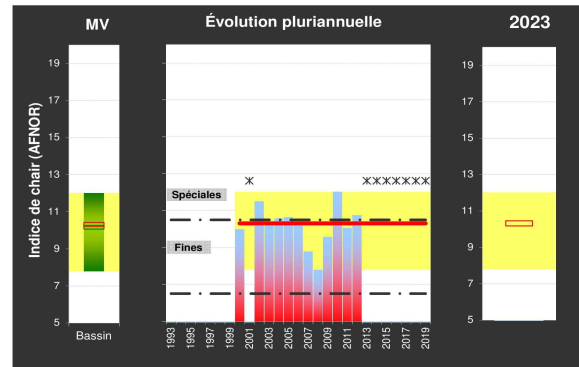

Synthèse du rendement d'élevage en décembre

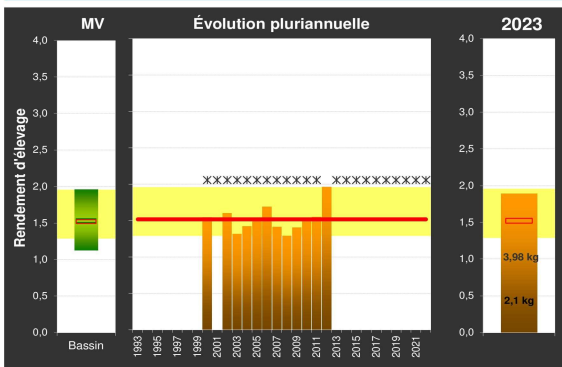

Synthèse de la répartition des classes de maturité à P2

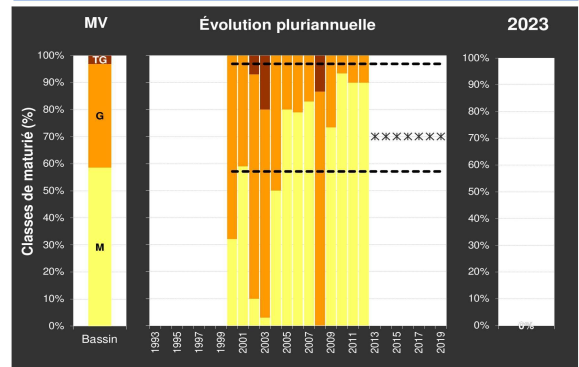

* Données manquantes

COMMENTAIRES EVENTUELS

INFORMATIONS GENERALES

Localisation

Région
Basse Normandie

Département
Calvados

Commune
Géfosse

Quartier Maritime
Caen

Cartes

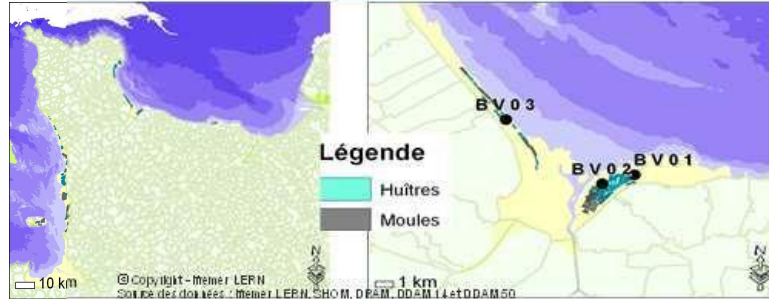

Station

Début du suivi
1993

Long.

Coordonnées (WGS84)
Lat

Coef. d'accès
75 - 85

Autres réseaux

- SIPEN (SMEL)
- RHLN (Ifremer)

DONNEES TEMPERATURES

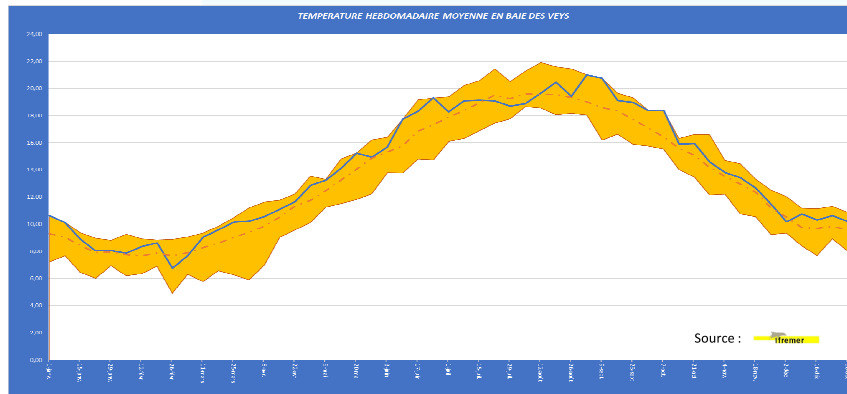

JUVÉNILES

Gain de poids (en g) par année

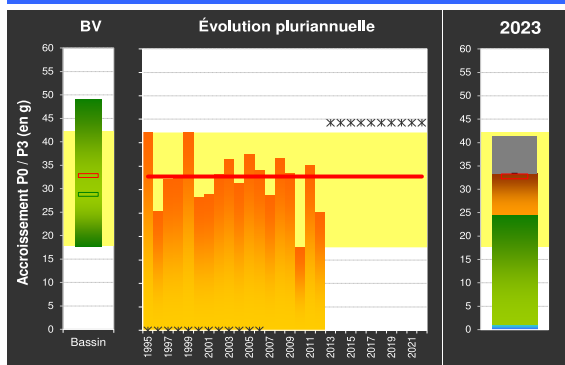

Synthèse des mortalités saisonnières

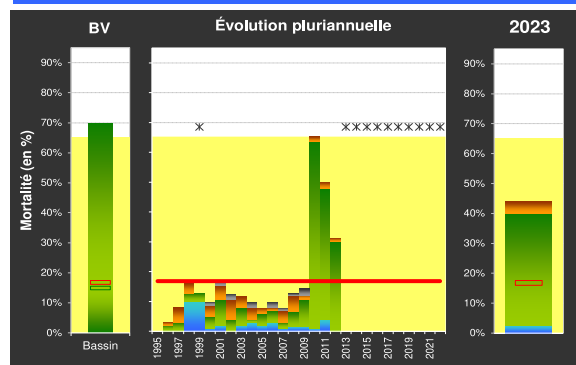

* - Données manquantes

ADULTES

Gain de poids (en g) par année

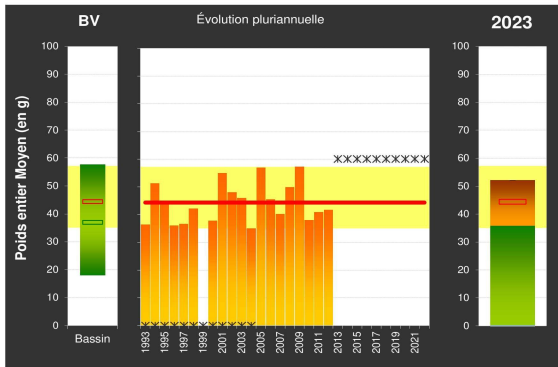

Synthèse des mortalités saisonnières

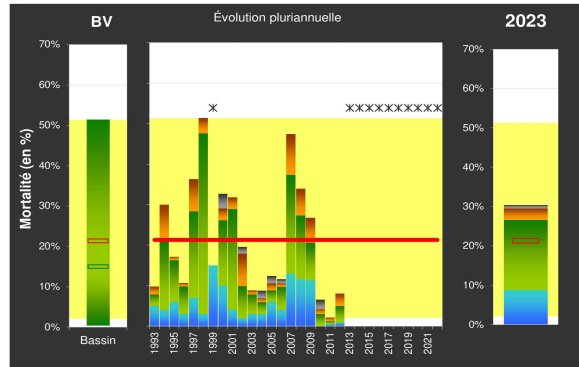

Synthèse des indices Polydora en décembre

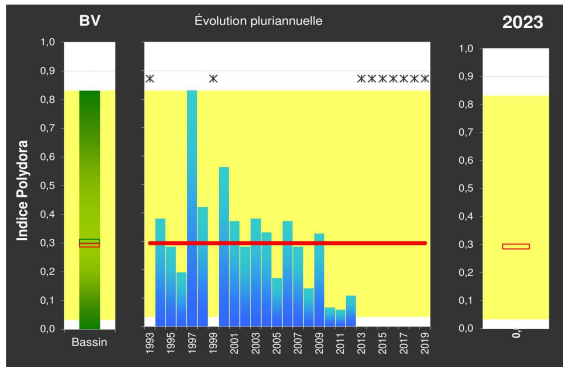

Synthèse de l'indice de Chair (AFNOR) en décembre

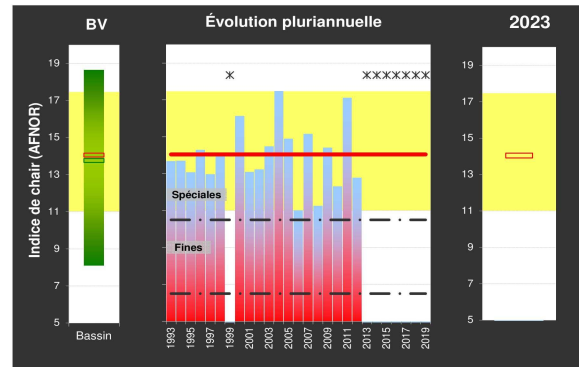

Synthèse du rendement d'élevage en décembre

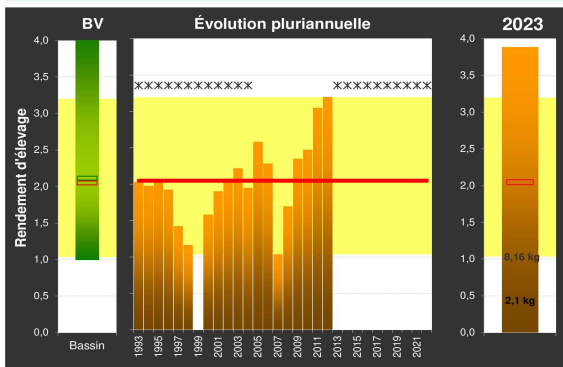

Synthèse de la répartition des classes de maturité à P2

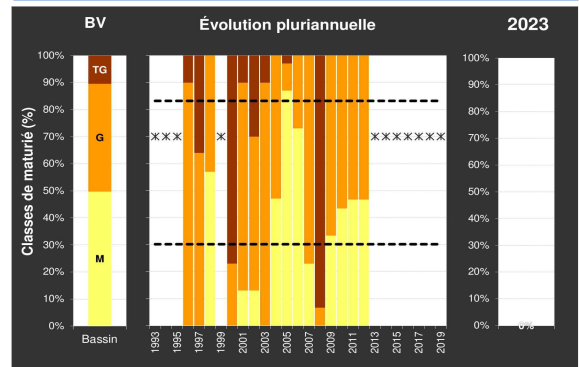

* Données manquantes

COMMENTAIRES EVENTUELS

INFORMATIONS GENERALES

Localisation

<i>Région</i> Basse Normandie	<i>Département</i> Manche	<i>Commune</i> Sainte Marie du Mont	<i>Quartier Maritime</i> Cherbourg
---	-------------------------------------	---	--

Cartes



© Copyright - Ifremer LERN
Source des données : Ifremer LERN, SHOM, DRAM, DDAM 14 et DDAM 30

Station

<i>Début du suivi</i> 1993	<i>Coordonnées (WGS84)</i> Long. 001°17'702 W Lat 49°42'511 N	<i>Coeff. d'accès</i> 75 - 85
--------------------------------------	--	---

Autres réseaux

- HYDRONOR (SMEL)
- RHLN (Ifremer)
- REMOULNOR (SMEL)

DONNEES TEMPERATURES

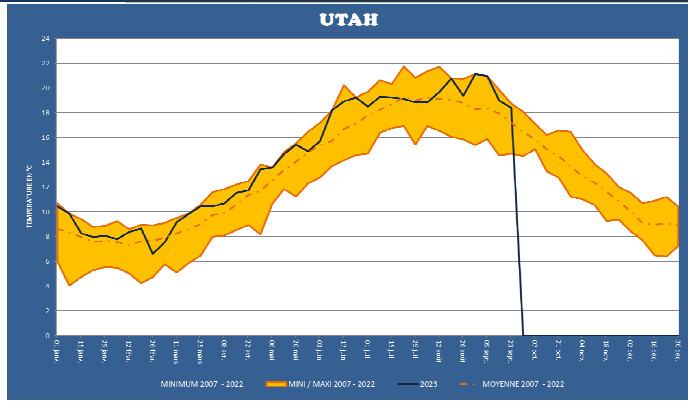

JUVÉNILES

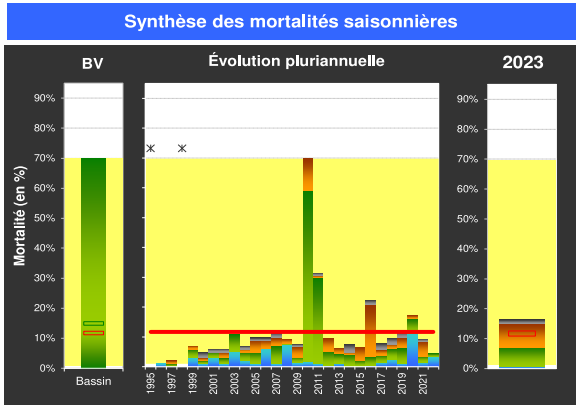
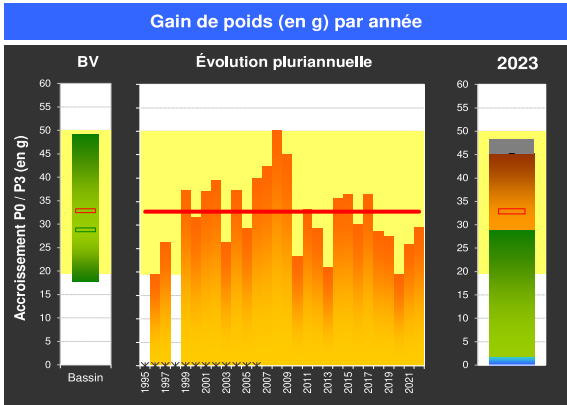

* Données manquantes

ADULTES

Gain de poids (en g) par année

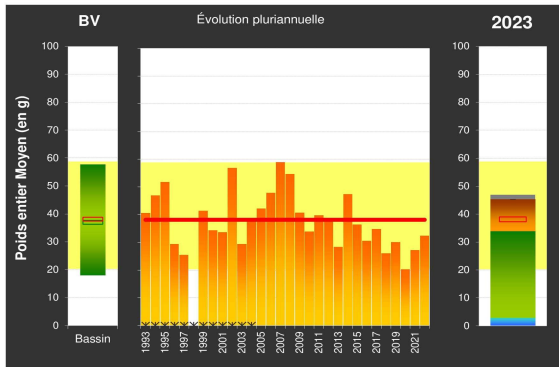

Synthèse des mortalités saisonnières

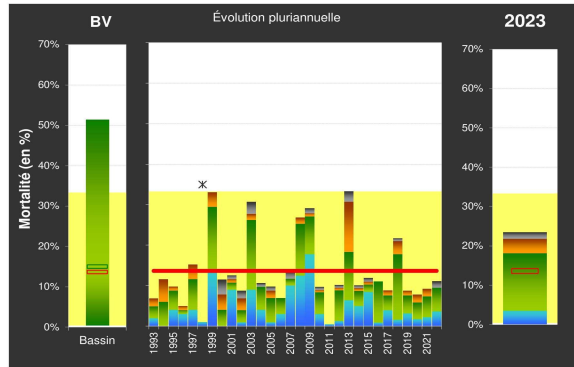

Synthèse des indices Polydora en décembre

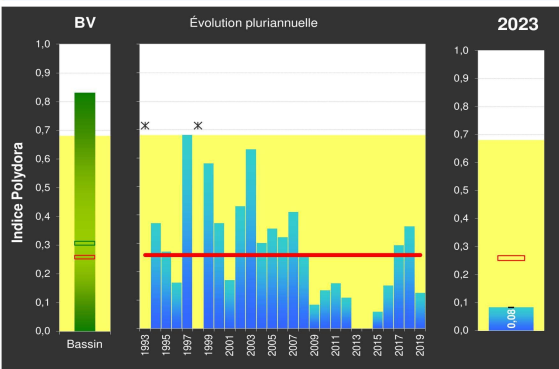

Synthèse de l'indice de Chair (AFNOR) en décembre

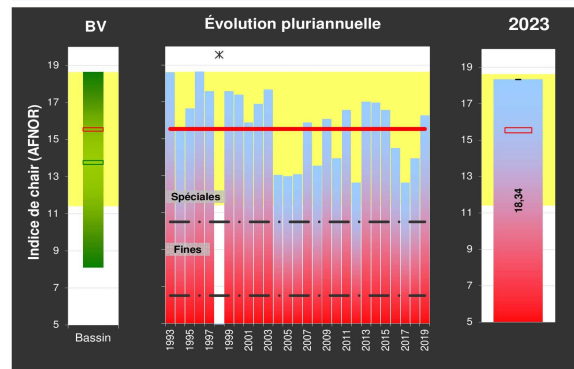

Synthèse du rendement d'élevage en décembre

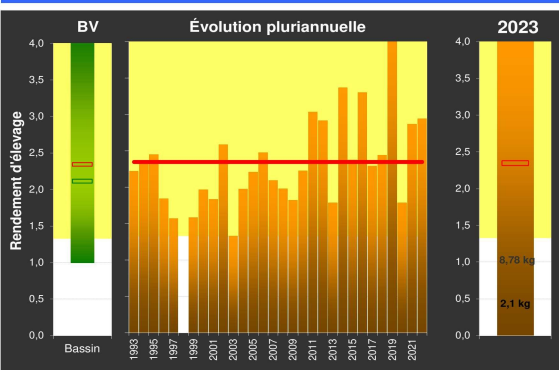

Synthèse de la répartition des classes de maturité à P2

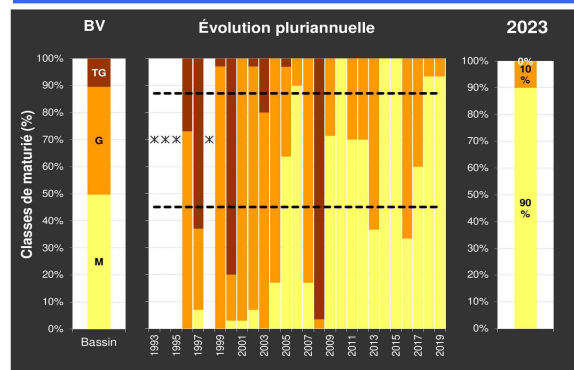

* Données manquantes

COMMENTAIRES EVENTUELS

INFORMATIONS GENERALES

Localisation

Région
Basse Normandie

Département
Manche

Commune
Crasville

Quartier Maritime
Cherbourg

Cartes

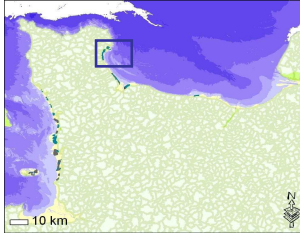

© Copyright - Ifremer LERN
Source des données : Ifremer LERN, SHOM, DRAM, DDAM 14 et DDAM 50

Station

Début du suivi
1993

Coordonnées (WGS84)
Long. 001°17,50' W Lat 49°33,35' N

Coef. d'accès
75 - 85

Autres réseaux

- HYDRONOR LESTRE (SMEL)

DONNEES TEMPERATURES

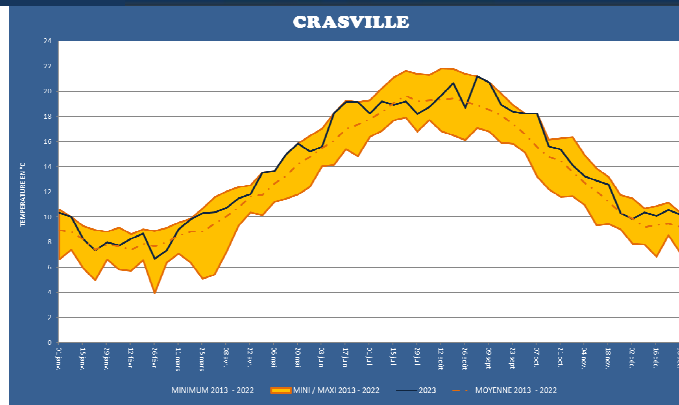

JUVÉNILES

Gain de poids (en g) par année

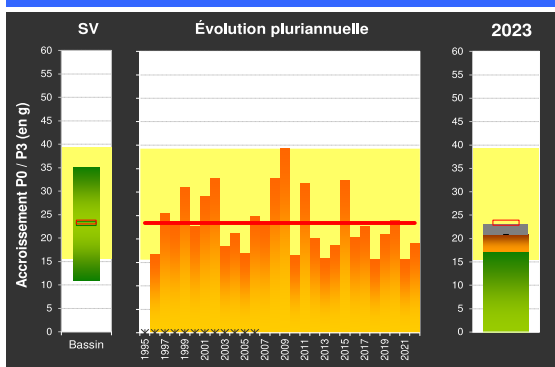

Synthèse des mortalités saisonnières

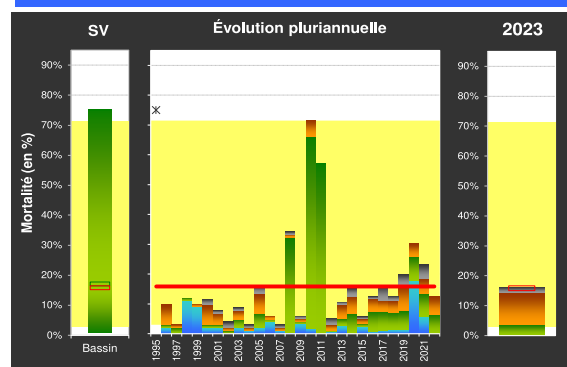

*- Données manquantes

ADULTES

Gain de poids (en g) par année

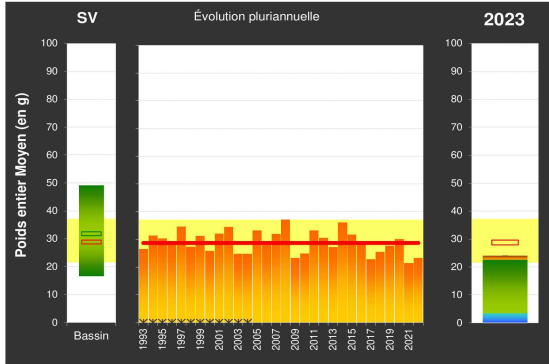

Synthèse des mortalités saisonnières

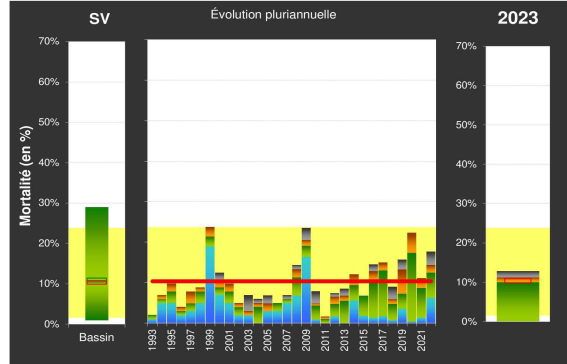

Synthèse des indices Polydora en décembre

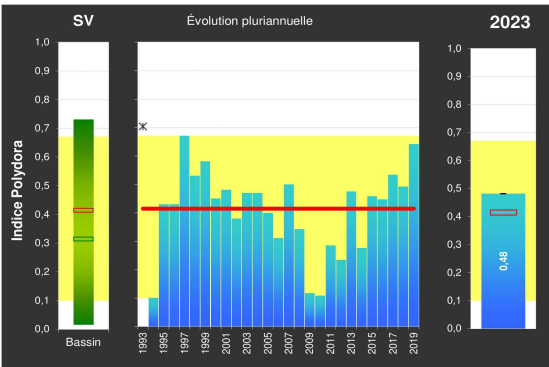

Synthèse de l'indice de Chair (AFNOR) en décembre

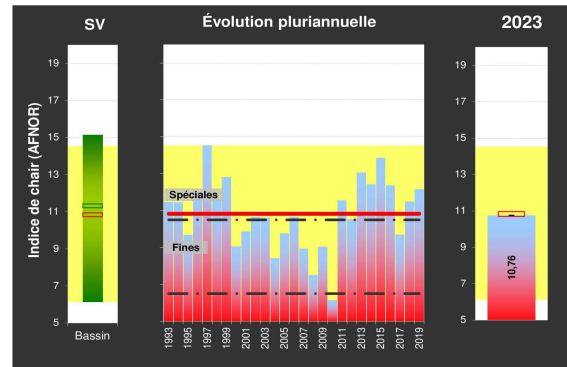

Synthèse du rendement d'élevage en décembre

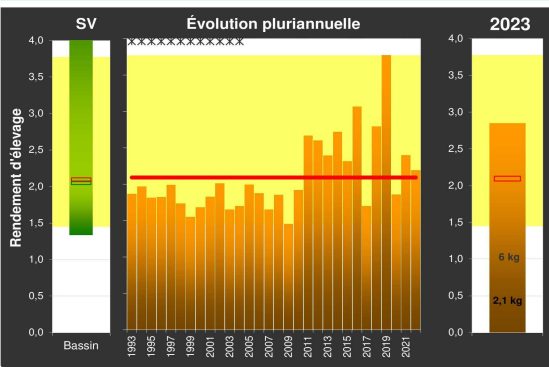

Synthèse de la répartition des classes de maturité à P2

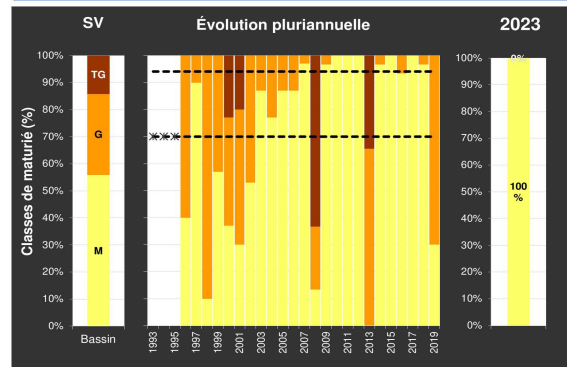

* Données manquantes

COMMENTAIRES EVENTUELS

INFORMATIONS GENERALES

Localisation

Région **Basse Normandie** Département **Manche** Commune **St vaast la Hougue** Quartier Maritime **Cherbourg**

Cartes



© Copyright - Ifremer LERN
Source des données : Ifremer LERN, SHOM, DRAM, DDAM 14 et DDAM 30

Station

Début du suivi
1993

Coordonnées (WGS84)
Long. **001°15,10' W** Lat **49°35,50' N**

Coef. d'accès
75 - 85

Autres réseaux

- HYDRONOR (SMEL)
- RHLN (Ifremer)
- SIPEN (SMEL)

DONNEES TEMPERATURES

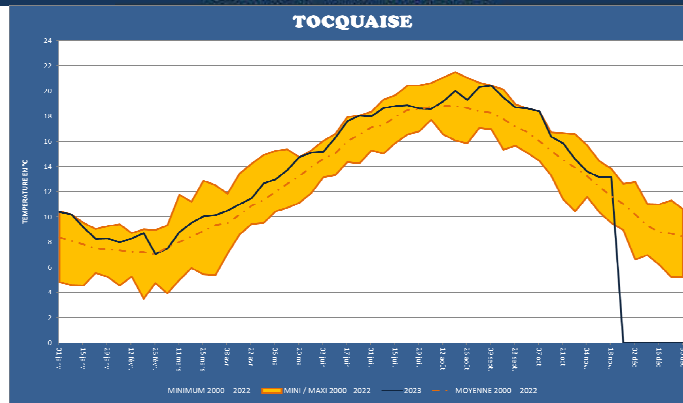

JUVÉNILES

Gain de poids (en g) par année

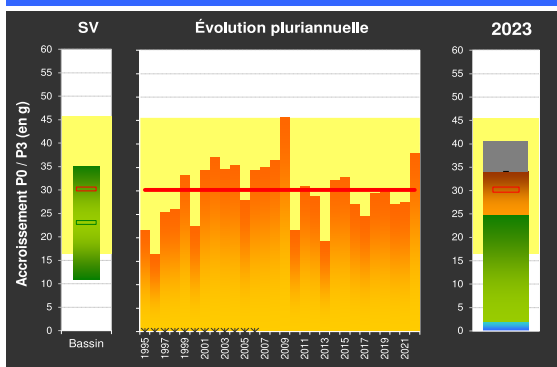

Synthèse des mortalités saisonnières

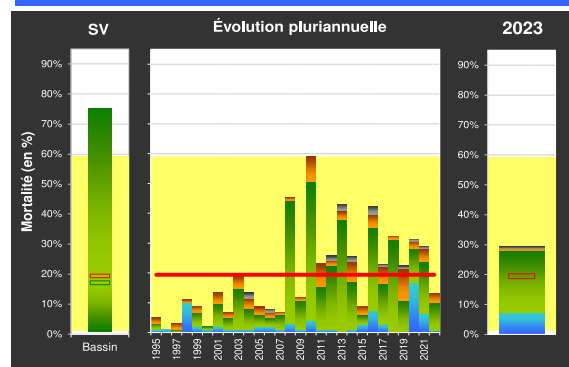

-x- Données manquantes

ADULTES

Gain de poids (en g) par année

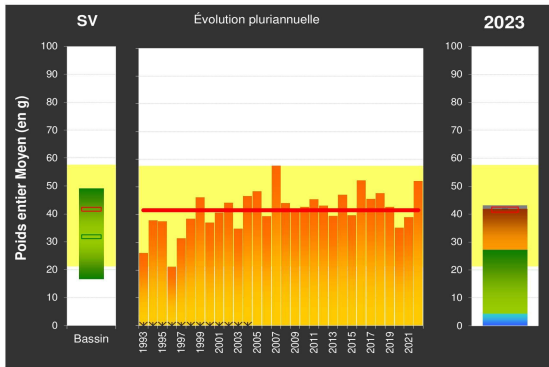

Synthèse des mortalités saisonnières

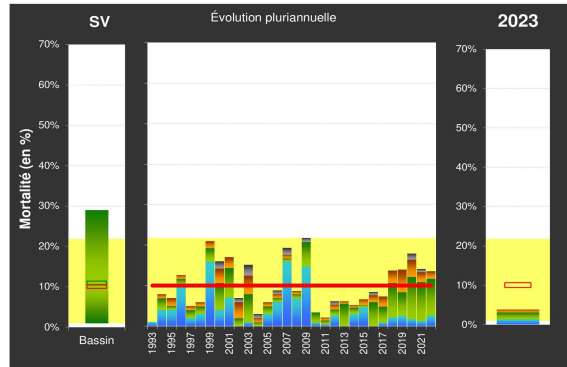

Synthèse des indices Polydora en décembre

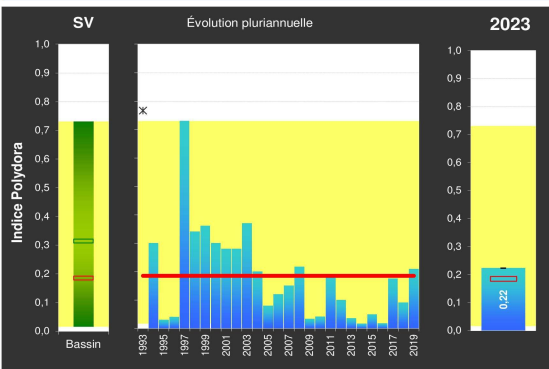

Synthèse de l'indice de Chair (AFNOR) en décembre

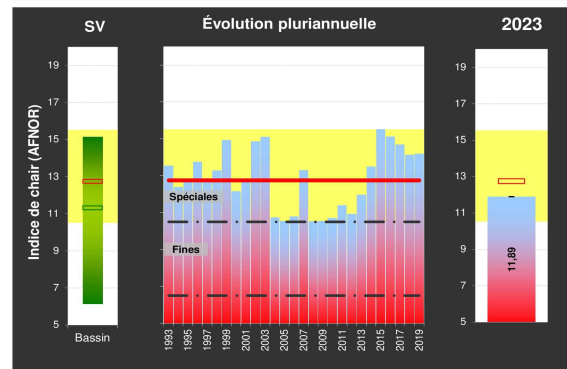

Synthèse du rendement d'élevage en décembre

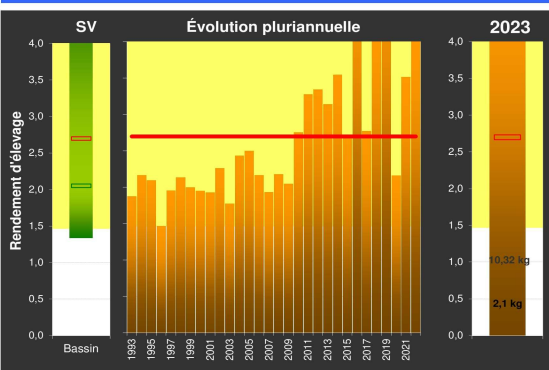

Synthèse de la répartition des classes de maturité à P2

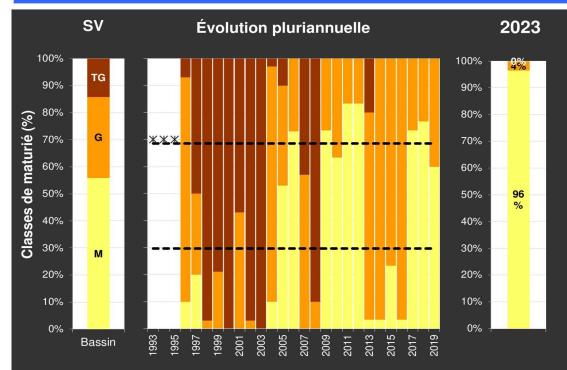

* Données manquantes

COMMENTAIRES EVENTUELS

INFORMATIONS GENERALES

Localisation

Région Basse Normandie	Département Manche	Commune Saint Germain sur Ay	Quartier Maritime Cherbourg
----------------------------------	------------------------------	--	---------------------------------------

Cartes



© Copyright - Ifremer LERN
Source des données : Ifremer LERN, SHOM, DRAM, DDAM 14 et DDAM 30

Station

Début du suivi 1993	Coordonnées (WGS84) Long. 001°38,83' W Lat 49°12,95' N	Coef. d'accès 75 - 85
-------------------------------	---	---------------------------------

Autres réseaux

- HYDRONOR (SMEL)

DONNEES TEMPERATURES

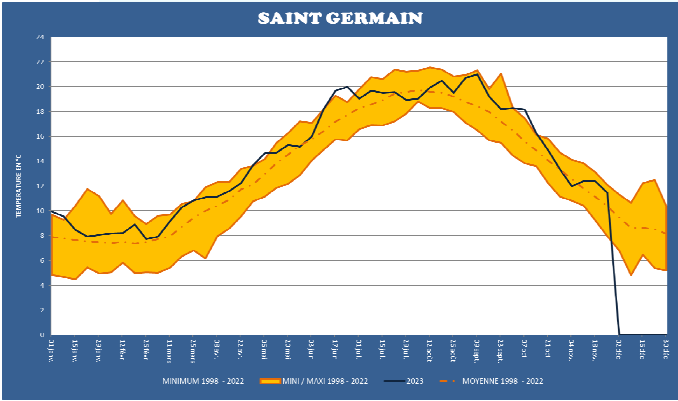

JUVÉNILES

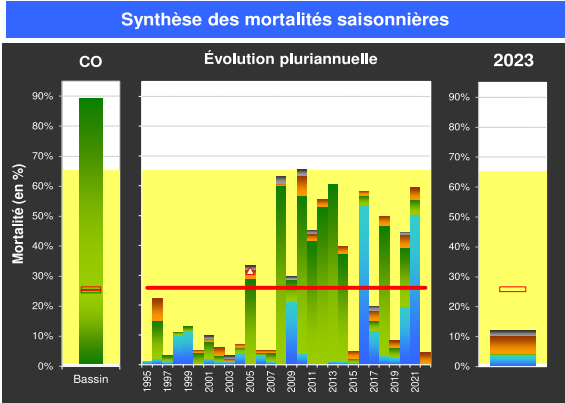
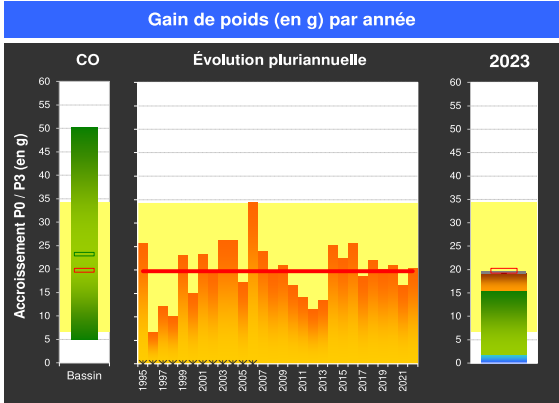

* Données manquantes

ADULTES

Gain de poids (en g) par année

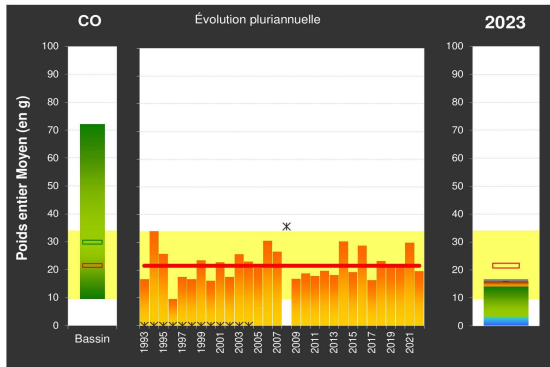

Synthèse des mortalités saisonnières

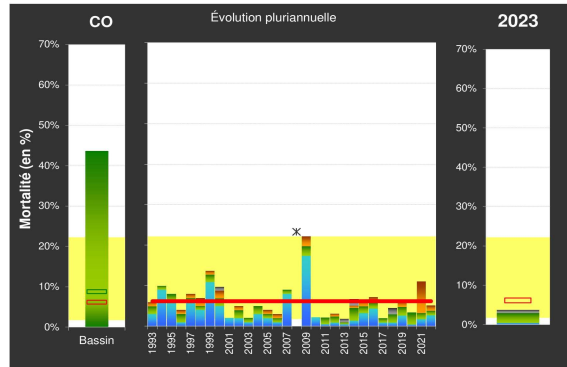

Synthèse des indices Polydora en décembre

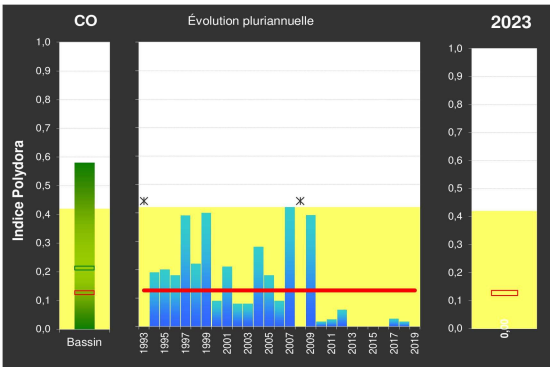

Synthèse de l'indice de Chair (AFNOR) en décembre

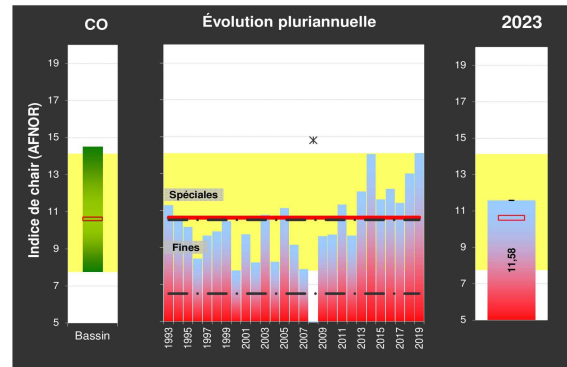

Synthèse du rendement d'élevage en décembre

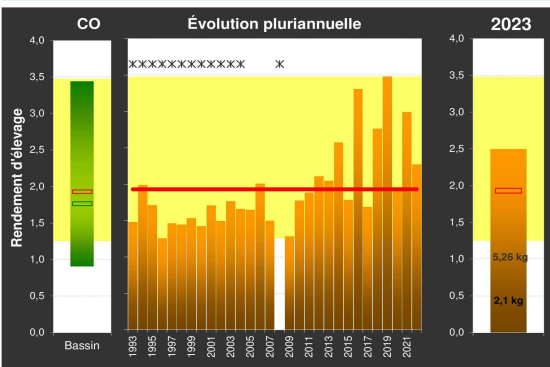

Synthèse de la répartition des classes de maturité à P2

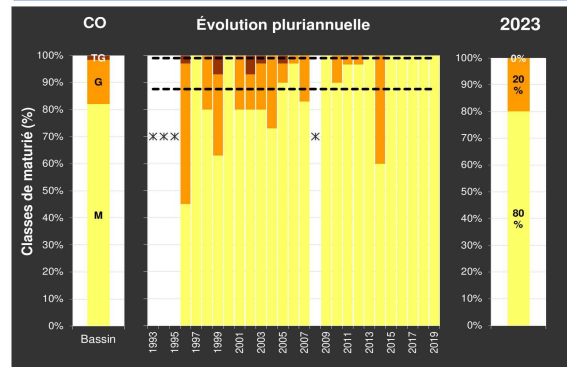

* Données manquantes

COMMENTAIRES EVENTUELS

INFORMATIONS GENERALES

Localisation

Région
Basse Normandie

Département
Manche

Commune
Blainville sur Mer

Quartier Maritime
Cherbourg

Cartes



© Copyright - Ifremer LERN
Source des données : Ifremer LERN, SHOM, DRAM, DDAM 14 et DDAM 50

Station

Début du suivi
1998

Coordonnées (WGS84)
Long. 001°37,91' W Lat 49°03,95' N

Coef. d'accès
75 - 85

Autres réseaux

- HYDRONOR (SMEL)
- SIPEN (SMEL)

DONNEES TEMPERATURES

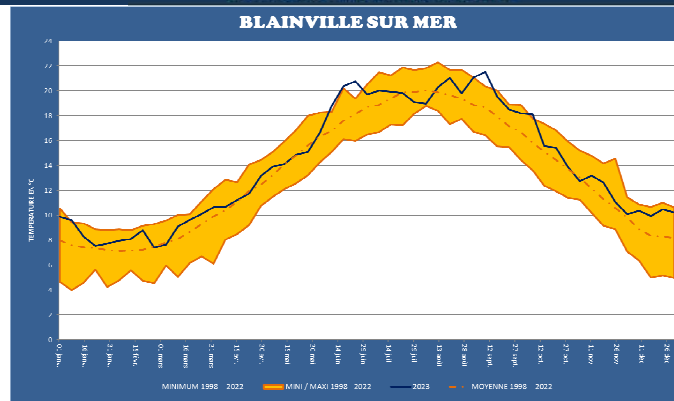

JUVÉNILES

Gain de poids (en g) par année

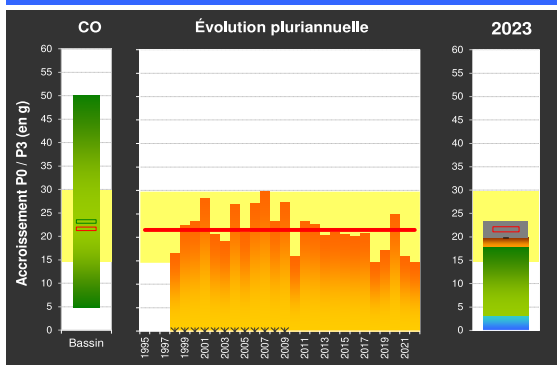

Synthèse des mortalités saisonnières

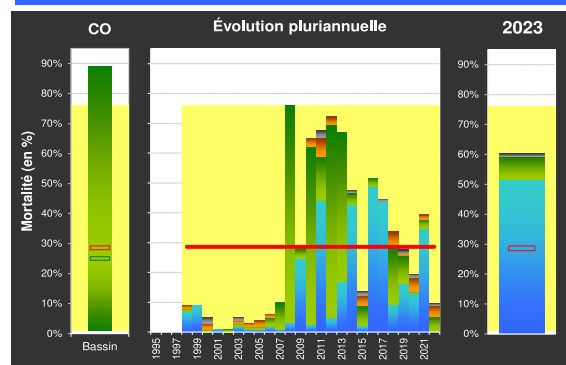

- * Données manquantes

ADULTES

Gain de poids (en g) par année

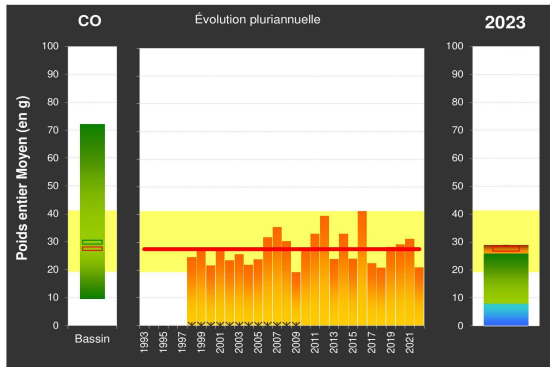

Synthèse des mortalités saisonnières

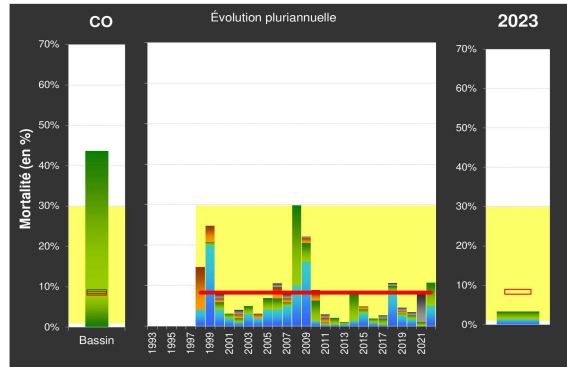

Synthèse des indices Polydora en décembre

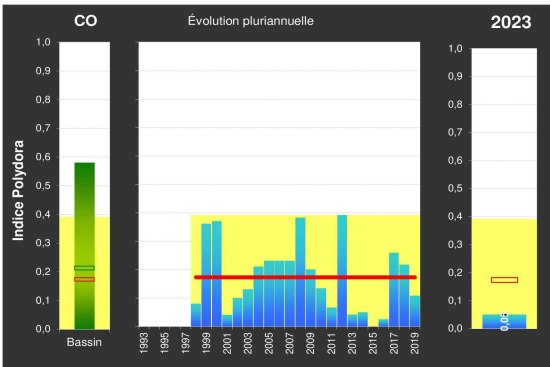

Synthèse de l'indice de Chair (AFNOR) en décembre

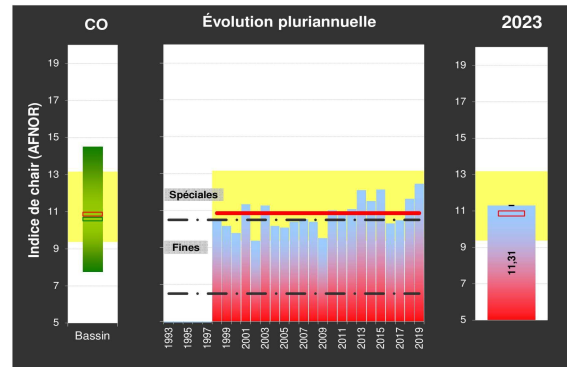

Synthèse du rendement d'élevage en décembre

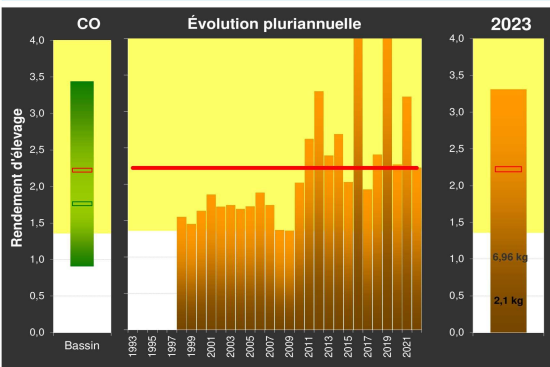

Synthèse de la répartition des classes de maturité à P2

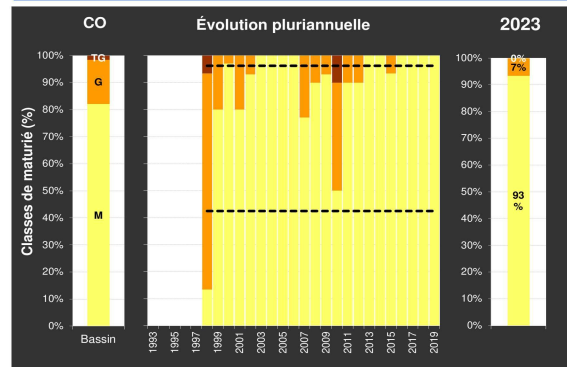

* Données manquantes

COMMENTAIRES EVENTUELS

INFORMATIONS GENERALES

Localisation

Région
Basse Normandie

Département
Manche

Commune
Lingreville

Quartier Maritime
Cherbourg

Cartes



© Copyright - Ifremer LERN
Source des données : Ifremer LERN, SHOM, DRAM, DDAM 14 et DDAM 30

Station

Début du suivi
1999

Coordonnées (WGS84)
Long. 001°35,00' W Lat 48°56,98' N

Coef. d'accès
75 - 85

Autres réseaux

- HYDRONOR (SMEL)
- REMOULNOR (SMEL)

DONNEES TEMPERATURES

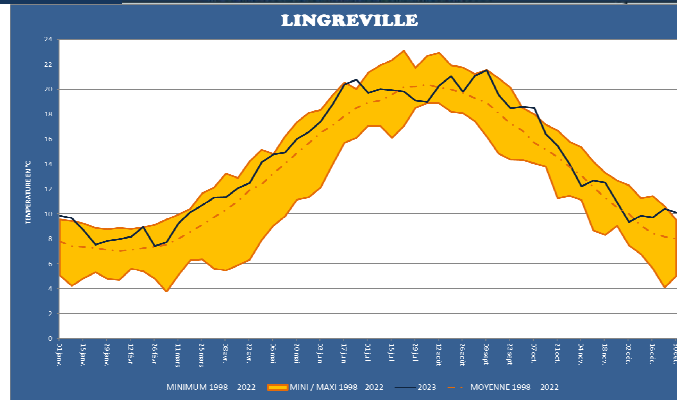

JUVÉNILES

Gain de poids (en g) par année

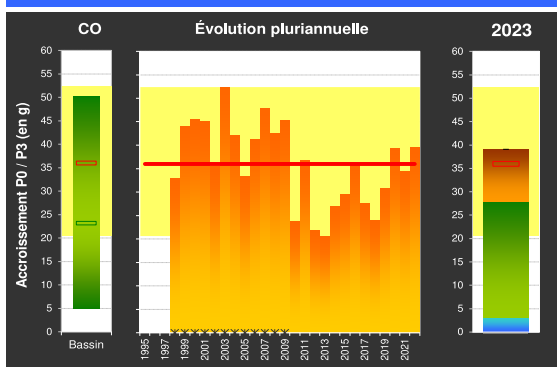

Synthèse des mortalités saisonnières

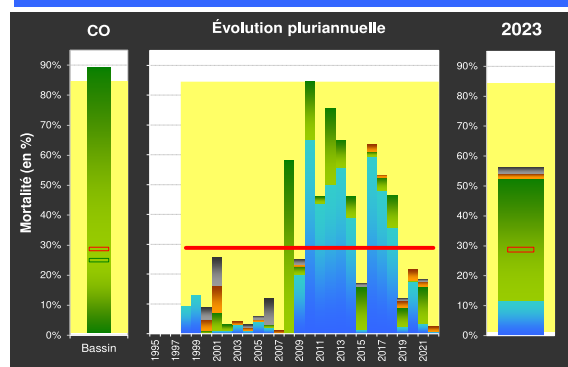

* Données manquantes

#N/A

ADULTES

Gain de poids (en g) par année

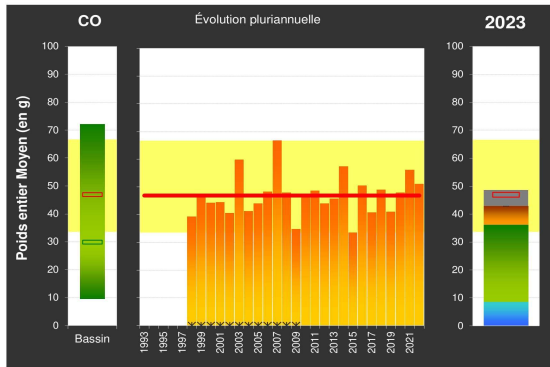

Synthèse des mortalités saisonnières

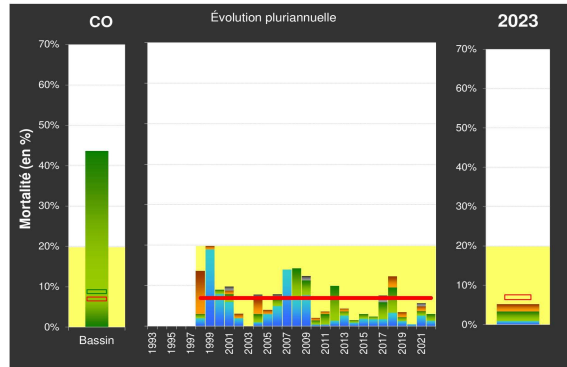

Synthèse des indices Polydora en décembre

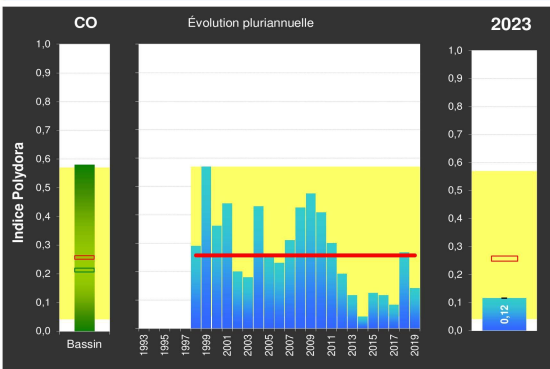

Synthèse de l'indice de Chair (AFNOR) en décembre

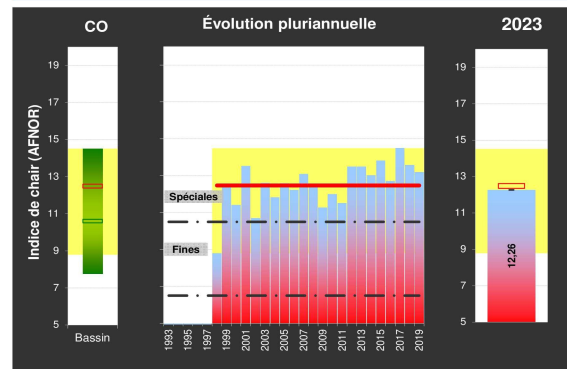

Synthèse du rendement d'élevage en décembre

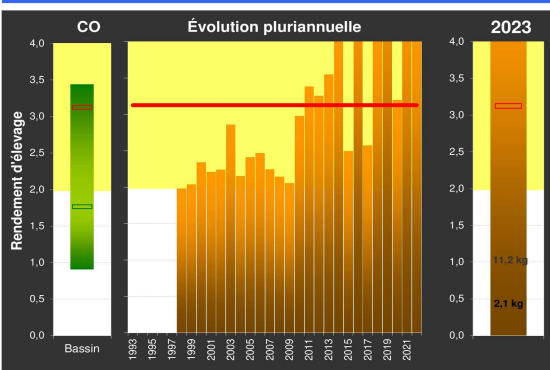

Synthèse de la répartition des classes de maturité à P2

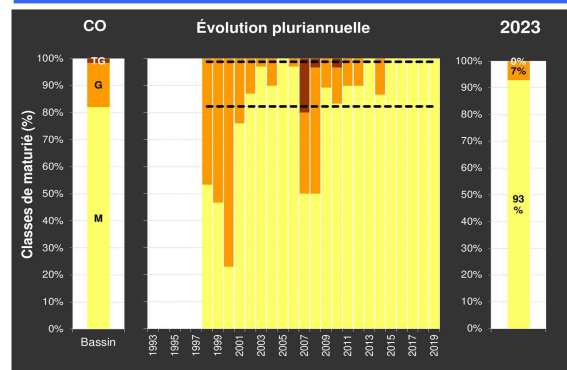

* Données manquantes

COMMENTAIRES EVENTUELS

#N/A

#N/A

INFORMATIONS GENERALES

Localisation

Région Basse Normandie	Département Manche	Commune Granville	Quartier Maritime Cherbourg
----------------------------------	------------------------------	-----------------------------	---------------------------------------

Cartes



© Copyright - Ifremer LERN
Source des données : Ifremer LERN, SHOM, DRAM, DDAM 14 et DDAM 50

Station

Début du suivi 1999	Coordonnées (WGS84) Long. 001°47,84' W Lat 48°53,27' N	Coef. d'accès 75 - 85
-------------------------------	---	---------------------------------

Autres réseaux

- HYDRONOR (SMEL)
- RHLN (IFREMER)
- REMOULNOR (SMEL)

DONNEES TEMPERATURES

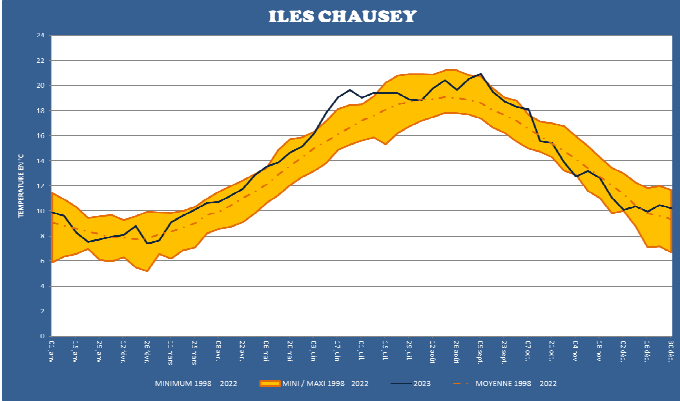

JUVÉNILES

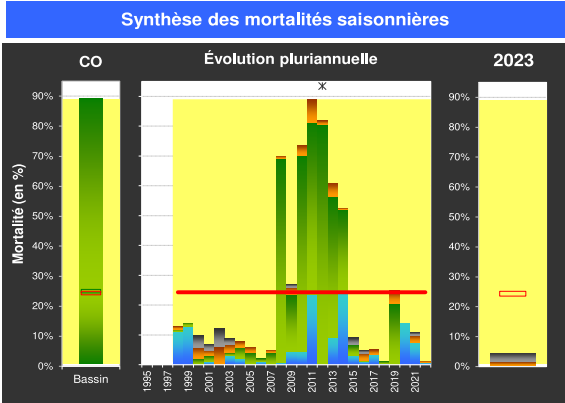
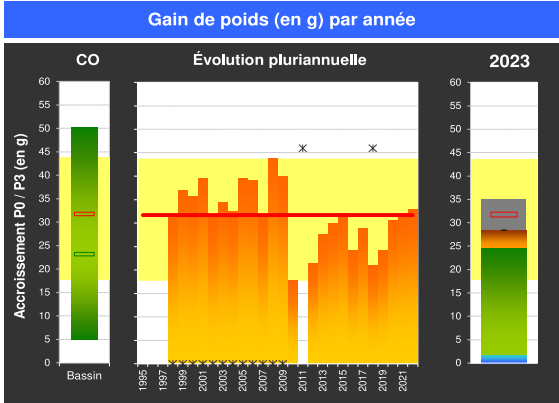

* Données manquantes

ADULTES

Gain de poids (en g) par année

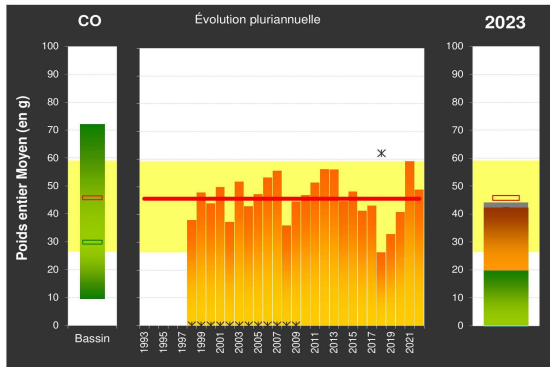

Synthèse des mortalités saisonnières

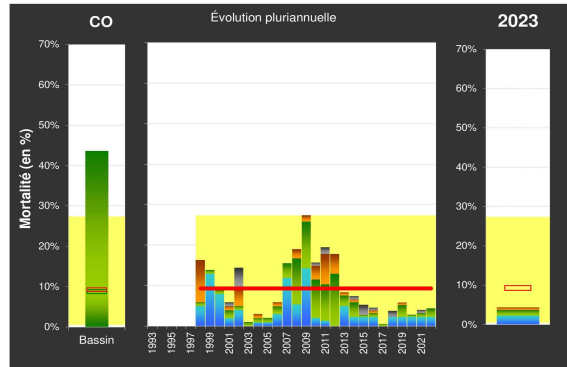

Synthèse des indices Polydora en décembre

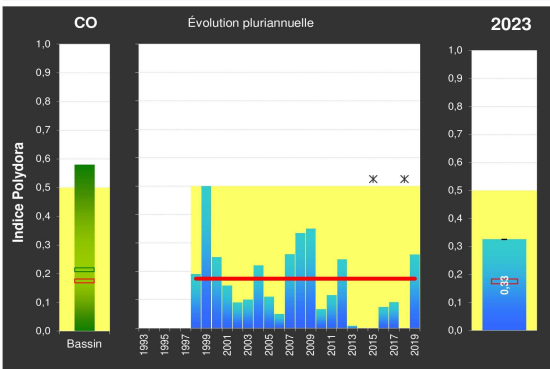

Synthèse de l'indice de Chair (AFNOR) en décembre

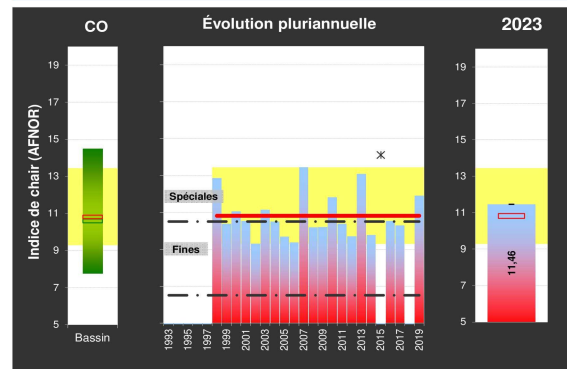

Synthèse du rendement d'élevage en décembre

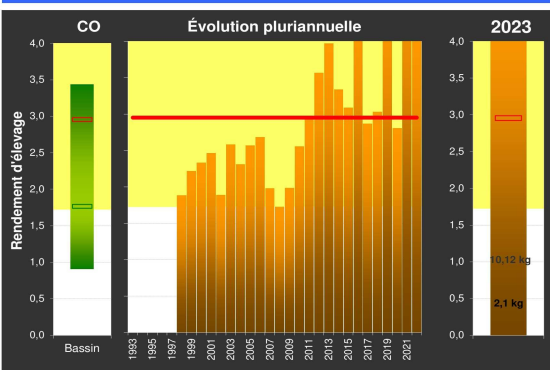

Synthèse de la répartition des classes de maturité à P2

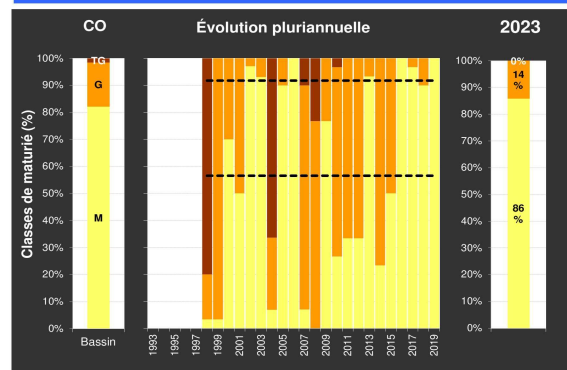

* Données manquantes

COMMENTAIRES EVENTUELS

5. SYNTHÈSE DES RESULTATS 2022 & 2023.

a. Gain de masse

Pour les deux classes d'âges, on voit un déficit de gain de masse en 2022 alors que les performances en 2023 semblent se stabiliser autour de la moyenne.

En 2022, on note une baisse de la croissance sur l'ensemble des stations pour le demi-élevage avec des performances allant de -1% à Saint Vaast la Hougue à -25%) à Blainville sur Mer. On note pour le naissain cette même tendance sur la majorité des points, exception faite de Saint Vaast la Hougue et Lingreville (avec des gains de croissance supérieurs à 20% par rapport à la moyenne inter-annuelle par site).

En 2023, les gains de croissance globaux du demi-élevage restent assez stables (autour de la moyenne régionale) mais des disparités inter-sites sont observées. Le gain de croissance sur Saint Germain sur Ay est en déficit de 23% alors qu'il est en augmentation de 26% sur Utah Beach. Le naissain semble plutôt sur une bonne année de croissance (+10% par rapport à la moyenne régionale) avec également des différences notables entre les stations comme Utah Beach qui enregistre un gain de 48% par rapport à sa moyenne inter-annuelle alors qu'à Meuvaines, on enregistre une baisse de 16% de la croissance.

b. Mortalités

Concernant le 18 mois, les mortalités en 2022 comme en 2023 sont dans la normale, généralement sur des niveaux assez bas (entre 0% et 15% de mortalités annuelles). Seules les mortalités relevées sur Utah Beach en 2023 atteignent les 23%, troisième mortalité la plus importante après 2013 et 2003. L'autre station touchée par la mortalité du 18 mois est Géfosse avec 30%. Il s'agit d'une station qui, historiquement, pouvait subir des mortalités importantes comme lors de la période 2007 – 2009.

Pour le naissain, les deux années montrent des résultats très différents. Pour 2022, aucune mortalité anormale n'est à déplorer, la station la plus touchée étant Saint Vaast la Hougue (13%). Par contre, en 2023, on visualise un retour de la mortalité de juvéniles, notamment sur deux sites de la côte ouest du Cotentin, à Blainville sur Mer (60%) et Lingreville (56%). Des mortalités importantes sont également visibles sur la côte du Calvados avec 44% en baie des Veys et 31% à Meuvaines. Dans l'ensemble, on note une mortalité moyenne de 31% sur l'année 2023 contre 7% en 2022.

c. Indice Polydora

Pour les 2 années, les indices *Polydora* présentent des résultats habituels avec des taux d'infestations généralement faibles sauf sur certaines stations comme Crasville (indice de 0,48 en 2022 et 2023), Saint Vaast la Hougue (0,22 les deux années) ou Chausey (0,22 en 2022 et 0,33 en 2023).

Pourcentage de gain de poids par station

	2001	2002	2003	2004	2005	2006	2007	2008	2009	2010	2011	2012	2013	2014	2015	2016	2017	2018	2019	2020	2021	2022	2023		
Gain de masse annuel (dém.)																									
élévation à la moyenne annuelle																									
Mourvaies	18,16	-1%	-23%	20%	23%	25%	-1%	13%	3%	-33%	0%	-7%												-18%	
Celtoise	43,01	-14%	-1%	-29%	14%	12%	-14%	22%	7%	-21%	-14%	-9%													21%
Lian Beach	35,94	9%	-16%	40%	19%	19%	61%	10%	25%	-22%	6%	2%	-20%	31%	-8%	-16%	16%	-37%	-22%	-50%	-41%	-8%		28%	
Crasville	25,84	38%	25%	-10%	-5%	-5%	-7%	8%	-2%	-35%	37%	13%	-2%	22%	-5%	15%	-21%	-13%	-2%	2%	-20%	-13%		-7%	
Saint Vast la Hougue	39,77	-14%	-3%	-18%	5%	12%	-21%	5%	-15%	-7%	23%	11%	4%	14%	13%	12%	1%	23%	-5%	-30%	-11%			5%	
Fermeville	21,21																								
Saint Germain sur Ay	20,60	14%	-14%	25%	-15%	45%	25%	-11%	-53%	12%	-4%	19%	6%	-22%	35%	-22%	-23%	45%	6%	-15%	54%			-16%	
Blainville sur Mer	25,15	1%	-18%	-22%	-5%	-7%	35%	18%	-21%	-4%	16%	31%	-13%	37%	-15%	27%	-8%	-59%	0%	-20%	21%			-25%	
Lingreville	45,02	7%	-10%	13%	-16%	24%	60%	1%	-31%	-5%	11%	-6%	1%	22%	16%	16%	2%	2%	-13%	-1%	19%			-16%	
Les Chausey	41,20	-3%	-30%	25%	20%	10%	5%	12%	-7%	10%	14%	-5%	8%	17%	13%	-20%	-28%	-6%	-33%	-15%	24%			-9%	
moyenne inter-station		6%	-6%	-3%	1%	0%	14%	6%	-12%	-14%	7%	4%	-4%	19%	-3%	8%	-14%	-1%	-11%	-19%	6%	-13%		2%	

	2001	2002	2003	2004	2005	2006	2007	2008	2009	2010	2011	2012	2013	2014	2015	2016	2017	2018	2019	2020	2021	2022	2023	
Gain de masse annuel																								
naissance (écart à la moyenne annuelle)																								
Mourvaies	17,87	12%	-10%	38%	-19%	23%	-2%	8%	3%	-33%	-31%	0%												-18%
Celtoise	29,75	1%	-27%	27%	-5%	13%	-14%	24%	13%	-37%	8%	-7%												12%
Lian Beach	30,48	0%	12%	11%	21%	5%	9%	61%	38%	-20%	3%	-3%	-4%	-3%	-5%	-17%	19%	-25%	-17%	-37%	-30%			48%
Crasville	21,42	50%	50%	-16%	23%	-5%	10%	7%	90%	-19%	58%	-21%	-46%	-20%	20%	-20%	-9%	-42%	-13%	-5%	-30%			-5%
Saint Vast la Hougue	27,46	-9%	-2%	11%	29%	7%	4%	23%	42%	-28%	5%	-15%	-32%	-5%	-5%	1%	-29%	-15%	-10%	-19%	-22%			23%
Fermeville	10,89																							
Saint Germain sur Ay	19,21	28%	-17%	40%	32%	-44%	45%	-7%	2%	15%	-75%	-25%	-5%	-42%	34%	-26%	41%	11%	-1%	0%	-13%			0%
Blainville sur Mer	19,67	20%	-6%	-1%	31%	26%	49%	20%	20%	-20%	-24%	-39%	-30%	33%	3%	8%	8%	0%	-17%	1%	-38%			1%
Lingreville	31,94	-8%	11%	4%	24%	10%	57%	20%	34%	-15%	-4%	19%	-29%	12%	-4%	-2%	-24%	-21%	-24%	-21%	-9%			22%
Les Chausey	28,06	11%	17%	33%	10%	32%	17%	16%	37%	-34%	8%	-24%	-31%	-18%	-22%	-15%	-24%	-25%	-20%	-15%	3%			1%
moyenne inter-station		12%	6%	8%	20%	18%	13%	21%	35%	-22%	-8%	-16%	-31%	-5%	2%	-13%	-5%	-18%	-16%	-11%	-21%	-3%		10%

Le résultat annuel par station représente l'écart entre le gain de poids entre Mars et Décembre de l'année comparé à la moyenne pluriannuelle du gain de la station. Les codes couleur permettent de visualiser les années déficitaires en croissance (en rouge) et les années excédentaires (en vert)

Légende

- inférieur à -25%
- entre -10% et -25%
- entre 0% et -10%
- entre 10% et 0%
- entre 25% et 10%
- supérieur à 25%



Taux de mortalité annuel par année et par station





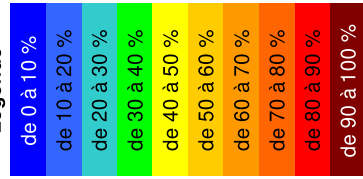













Mortalité annuel (moyenne) la plus élevée (en %)	Mortalité																							
	2001	2002	2003	2004	2005	2006	2007	2008	2009	2010	2011	2012	2013	2014	2015	2016	2017	2018	2019	2020	2021	2022	2023	
Méaulaines	10%	11%	6%	10%	10%	10%	14%	22%	23%	4%	4%	2%	—	—	—	—	—	—	—	—	—	—	—	8%
Groserie	19%	20%	9%	9%	12%	12%	47%	34%	27%	6%	2%	8%	—	—	—	—	—	—	—	—	—	—	—	30%
Urbh Beach	14%	9%	31%	11%	10%	7%	14%	27%	29%	10%	0%	10%	33%	10%	12%	11%	9%	22%	9%	8%	9%	11%	11%	23%
Chasville	11%	5%	7%	6%	7%	5%	7%	14%	23%	8%	2%	7%	8%	12%	7%	14%	15%	8%	16%	22%	11%	18%	13%	13%
Saint Vaast la Hougue SV03	10%	17%	15%	3%	6%	9%	19%	9%	22%	3%	2%	6%	6%	5%	7%	8%	7%	14%	14%	18%	14%	14%	14%	4%
Fermainville	8%	—	—	—	—	3%	10%	16%	30%	2%	1%	3%	11%	13%	11%	6%	3%	0%	—	—	—	—	—	—
Saint Germain sur Ay CO01	5%	5%	2%	5%	4%	3%	9%	—	22%	2%	2%	3%	2%	7%	6%	7%	2%	4%	6%	3%	11%	5%	4%	4%
Blainville sur Mer CO06	7%	3%	5%	3%	7%	11%	8%	30%	22%	9%	3%	2%	1%	8%	5%	2%	3%	11%	5%	3%	8%	11%	3%	3%
Ligreville	6%	3%	0%	5%	4%	8%	14%	14%	12%	2%	4%	10%	4%	1%	3%	2%	2%	12%	6%	3%	6%	3%	5%	5%
Lez Chaussay	8%	5%	1%	3%	2%	6%	16%	19%	27%	16%	19%	18%	8%	7%	5%	5%	1%	1%	6%	3%	4%	4%	4%	4%
Moyenne interstation	9%	11%	8%	6%	7%	7%	16%	20%	24%	6%	4%	7%	9%	8%	7%	7%	6%	9%	8%	8%	8%	9%	9%	11%
Mortalité annuel (moyenne) la plus basse (en %)																								
Méaulaines	21%	—	6%	3%	10%	21%	18%	48%	12%	52%	32%	—	—	—	—	—	—	—	—	—	—	—	—	31%
Groserie	23%	17%	13%	10%	8%	10%	8%	13%	14%	65%	50%	31%	—	—	—	—	—	—	—	—	—	—	—	44%
Urbh Beach	13%	6%	11%	7%	10%	10%	12%	9%	7%	70%	31%	9%	5%	15%	8%	12%	16%	13%	20%	30%	23%	12%	12%	25%
Chasville	18%	8%	9%	3%	16%	6%	34%	6%	8%	71%	57%	5%	11%	26%	9%	42%	23%	32%	22%	31%	29%	13%	26%	26%
Saint Vaast la Hougue SV03	23%	13%	20%	13%	8%	8%	7%	45%	12%	59%	23%	26%	43%	26%	9%	10%	10%	0%	—	—	—	—	—	—
Fermainville	13%	—	—	—	—	4%	1%	4%	15%	55%	7%	8%	1%	39%	9%	10%	10%	50%	8%	44%	59%	4%	—	—
Saint Germain sur Ay CO01	30%	10%	3%	7%	33%	5%	5%	63%	30%	65%	45%	55%	60%	40%	4%	58%	20%	50%	8%	44%	59%	4%	12%	12%
Blainville sur Mer CO06	33%	3%	5%	3%	4%	6%	10%	76%	28%	65%	68%	72%	67%	47%	14%	52%	45%	34%	28%	19%	39%	10%	60%	60%
Ligreville	32%	16%	4%	3%	6%	12%	1%	58%	25%	65%	46%	76%	65%	46%	17%	53%	46%	12%	21%	18%	2%	50%	50%	
Lez Chaussay	25%	6%	9%	5%	6%	2%	9%	70%	27%	74%	83%	82%	61%	52%	9%	9%	9%	2%	25%	14%	11%	1%	4%	4%
Moyenne interstation	23%	10%	8%	6%	11%	8%	7%	42%	18%	66%	45%	40%	39%	34%	9%	33%	22%	23%	18%	25%	27%	3%	7%	31%

Légende



REFERENCES et BIBLIOGRAPHIE

1.1 Rapports REMORA/REMONOR :

-  S. Pien, C. Simonne Résultats intermédiaires (2004). REMONOR : Evaluation de la Mortalité, croissance et qualité des huîtres creuses. Novembre 2004 -Courrier du LCN / 19 p.
-  Simonne.C, S. Pien, J-L. Blin, M.Roport, V. Hugonnet, E. Le Gagneur, J. Kopp et O. Richard (2003). REMONOR : Evaluation de la Mortalité, croissance et qualité des huîtres creuses. Résultats 2002 IFREMER DRV-RA-LCN / SMEL. RST DRV/RST/RA/LCN/2002-10. 52 p.
-  Ruellet, T (2004) Infestation des coquilles d'huîtres *Crassostrea gigas* par les polydores en Basse-Normandie : Recommandation et mise au point d'un traitement pour réduire cette nuisance. (Thèse Université de Caen). 536 p
-  Cornette, F., J. L. Blin, S. Pien, C. Simonne, J. Kopp et O. Richard (2002). REMONOR : Evaluation de la Mortalité, croissance et qualité des huîtres creuses. Résultats 2001 IFREMER DRV-RA-LCN / SMEL. RST DRV/RST/RA/LCN/2002-07. 18 p.
-  Fleury, P. G. (2002). Protocole REMORA - Mise à jour Janvier 2002 IFREMER DRV/RA/LCB. Note Technique Note technique Internep.
-  Fleury, P. G., F. Cornette, S. Claude, H. Palvadeau, S. Robert, F. D'Amico, Le Gall et P. Vercelli (2000). Réseau de suivi de la croissance de l'Huître creuse sur les côtes Française (REMORA) : Résultats des stations nationales REMORA, année 1999 IFREMER DRV-RA. RST DRV/RA/RST/2000-16. 48 p.
-  Fleury, P. G., F. Cornette, S. Claude, H. Palvadeau, S. Robert, F. D'Amico, Le Gall et P. Vercelli (2001). Réseau MOLLusque des Rendements Aquacoles (REMORA). Résultats des stations nationales : année 2000 IFREMER DRV-RA. RST DRV/RA/RST/2001-02. 48 p.
-  Fleury, P. G., F. Cornette, S. Claude, H. Palvadeau, S. Robert, F. D'Amico, P. Le Gall, C. Vercelli et S. Pien (2003a). Réseau MOLLusque des Rendements Aquacoles (REMORA). Résultats des stations nationales : Année 2001. IFREMER DRV-RA. RST DRV/RA/RST/2003-03. 48 p.
-  Fleury, P. G., E. Goyard, J. Mazurié, S. Claude, J. F. Bouget, A. Langlade et M. J. Le Coguic (1999a). REMORA : Le réseau de suivi de la croissance des huîtres creuses *Crassostrea gigas* ; Analyse des premières tendances (1993-1998) en Bretagne. IFREMER DRV-RA. RST DRV/RA/RST/1999-07. 28 p.
-  Fleury, P. G., F. Ruelle, S. Claude, H. Palvadeau, S. Robert, F. d'Amico, C. Vercelli et J. M. Chabirand (1998). Réseau de suivi de la croissance de l'Huître creuse sur les côtes Française (REMORA). Résultats des stations nationales pour l'année 1997. IFREMER. Rapp. Int. DRV/RA/RST/1998-16. 39 p.
-  Fleury, P. G., F. Ruelle, S. Claude, H. Palvadeau, S. Robert, F. d'Amico, C. Vercelli et J. M. Chabirand (1999b). Réseau de suivi de la croissance de l'Huître creuse sur les côtes Française (REMORA). Résultats des stations nationales pour l'année 1998. IFREMER DRV/RA. Rapport Interne DRV/RA/RST/1999-03. 41 p.
-  Fleury, P. G., C. Simonne, S. Claude, H. Palvadeau, P. Guilpain, F. D'Amico, P. Le Gall, C. P. Vercelli et S. Pien (2003b). Réseau MOLLusque des Rendements Aquacoles (REMORA). Résultats des stations nationales : année 2002. IFREMER DRV-RA. RST DRV/RA/RST/2003-04. 49 p.
-  Goyard, E. (1995a). REMORA 1993 : Analyse des résultats de la première année du réseau de suivi de la croissance de l'huître creuse sur les côtes françaises. IFREMER. RIDRV RIDRV 96-01. 60 p.
-  Goyard, E. (1995b). REMORA : résultats nationaux 1994. IFREMER. RApp. Int. Rapp. REMORA. 27 p.
-  Goyard, E. (1996a). Bilan national de la croissance de l'huître creuse de 1993 à 1995. IFREMER Bull. REMORA. 33 p.
-  Goyard, E. (1996b). REMORA : résultats nationaux 1995. IFREMER. Rapp. Int. Rapp. REMORA. 34 p.
-  Goyard, E. (1997). REMORA : résultats nationaux 1996. IFREMER. Rapp. Int. Rapp. REMORA. 28 p.
-  IFREMER (1993). Réseau REMORA : Cahier des charges, protocoles, paramètres suivis IFREMER DRV-RA. Rapp. Int. 28 p.
-  Fleury, E., E. Bedier, F. D'Amico, J.F. Bouget, J. Grizon, A. Lamoureux, A. Langlade, L. Lebrun, P. Le Gall, C. Mary, S. Mortreux, J. Normand, H. Palvadeau, J. Penot, J.F. Pepin, S. Pien, S. Pouvreau, I. Quéau, S.

- Robert, J.L. Seugnet. RESCO (Réseau d'Observations Conchylicoles). Campagne 2013. REST/LER/MPL-2014-06.102p.
- 📖 Ropert, M., J. L. Blin, F. Cornette, S. Pacary, S. Pien, E. Le Gagneur, J. Kopp et O. Richard (2000). REMONOR : Mise en place et premier bilan du REseau MOLLusque de NORmandie (1998-1999). IFREMER DRV/RA/LCN / SMEL. RST DRV/RA/RST/2000-13. 40 p.
- 📖 Mary, C., S. Pien, M. Ropert. (2010). REMONOR : Evaluation de la mortalité croissance et qualité des huîtres creuses. Résultats intermédiaires 2009. IFREMER/LERN / SMEL / RST-LERN 10-05. 21p.
- 📖 Pien, S., C. Mary, B. Bouchaud, M. Ropert, A. Gangnery. (2010). REMOSCOPE 2009 : Résultats du suivi régional REMONOR en Normandie. IFREMER/LERN / SMEL / RST-LERN 10-11. 70p.
- 📖 Mary, C., S. Pien. (2010). REMONOR : Evaluation de la mortalité croissance et qualité des huîtres creuses. Résultats intermédiaires 2010. IFREMER/LERN / SMEL / RST-LERN 10-15. 21p.
- 📖 Pien, S., C. Mary, J. Normand. (2011). REMONOR 2010 : Résultats du suivi régional REMONOR en Normandie. IFREMER/LERN / SMEL / RST-LERN 11-09. 70p.
- 📖 Mary, C., S. Pien, J. Normand. (2011). REMONOR : Evaluation de la mortalité croissance et qualité des huîtres creuses. Résultats intermédiaires 2011. IFREMER/LERN / SMEL / RST-LERN 11-10. 21p.
- 📖 Pien, S., C. Mary, J. Normand. (2013). REMONOR 2011 : Résultats du suivi régional REMONOR en Normandie. IFREMER/LERN / SMEL / RST-LERN 13-02. 36p.
- 📖 Pien, S., C. Mary, J. Normand. (2012). REMONOR : Evaluation de la mortalité croissance et qualité des huîtres creuses. Résultats intermédiaires 2012. IFREMER/LERN / SMEL / RST-LERN 12-12. 21p.
- 📖 Pien, S., V. Lefebvre, N. Laisney. (2013). REMONOR : Evaluation de la mortalité croissance et qualité des huîtres creuses. Résultats intermédiaires 2013. 21p.
- 📖 Pien, S., V. Lefebvre, N. Laisney. (2013). REMONOR : Evaluation de la mortalité croissance et qualité des huîtres creuses. Résultats finaux 2013. 32p.
- 📖 Laisney N., Lefebvre V., Pien S. (2014). REMONOR : Evaluation de la mortalité croissance et qualité des huîtres creuses. Résultats finaux 2014. 33p.
- 📖 Laisney N., Lefebvre V., Pien S. (2015). REMONOR : Evaluation de la mortalité croissance et qualité des huîtres creuses. Résultats finaux 2015. 34p.
- 📖 Laisney N., Lefebvre V., Pien S. (2016). REMONOR : Evaluation de la mortalité croissance et qualité des huîtres creuses. Résultats finaux 2016. 33p.
- 📖 Laisney N., Lefebvre V., Pien S. (2017). REMONOR : Evaluation de la mortalité croissance et qualité des huîtres creuses. Résultats finaux 2017. 34p.
- 📖 Laisney N., Lefebvre V., Pien S. (2018). REMONOR : Evaluation de la mortalité croissance et qualité des huîtres creuses. Résultats finaux 2018. 34p.
- 📖 Laisney N., Lefebvre V., Pien S. (2019). REMONOR : Evaluation de la mortalité croissance et qualité des huîtres creuses. Résultats finaux 2019. 34p.
- 📖 Laisney N., Lefebvre V., Pien S. (2020). REMONOR : Evaluation de la mortalité croissance et qualité des huîtres creuses. Résultats finaux 2020. 33p.

1.2 Bibliographie

- AFNOR (1985). Norme Française. Huîtres Creuses : dénominations et classification. NF V 45-056. 5 p.
- Baguenard S., Blin J.L., Richard O. (2005). Valeurs culturelles des concessions ostréicoles du littoral de la Manche. Résultats 2004. SMEL. 50 p.
- Blin, J.L., Richard, O. (2005). Valeurs culturelles des concessions ostréicoles du littoral de la Manche. Résultats 2003. SMEL. 50 p.
- Joly, J. P., K. J., E. Le Gagneur et F. Ruelle (1997). Gestion des bassins conchylicoles : Rapport d'activité 1996. INFREMER DRV-RA LCN. Rapp. Act. 60 p.
- Kopp, J., J. P. Joly, E. Le Gagneur et F. Ruelle (1998). Atouts et contraintes de la conchyliculture normande : 1-LA Côte Ouest du Cotentin IFREMER DRV/RA LCN DRV/RA/RST 98-03. 250 p.

- Kopp, J., J. P. Joly, E. Le Gagneur et F. Ruelle (2000). Atouts et contraintes de la conchyliculture normande : 2-La Côte Est du Cotentin IFREMER DRV/RA LCN. RST R.INT.DRV/RA/LCN/2000-57. 205 p.
- Kopp, J., J. P. Joly, J. Moriceau, E. Legagneur et F. Jacqueline (1991). La conchyliculture en Baie des Veys : historique, situation actuelle et perspectives. Rapport Interne IFREMER DRV-RA. 89 p.
- Kopp, J., G. Messian, E. Le Gagneur, F. Cornette et M. Ropert (2001). Etat des stocks conchylicoles normands en 2000 IFREMER DRV/RA/LCN. Rapp. Int. DRV/RA/LCN/2001-08. 50 p.
- Kopp, J. et M. Ropert (1999). Mortalités récentes en Baie des Veys : observations et suggestions. IFREMER DRV/RA/LCN. Note interne. 12 p.
- Lawrence D.R. et G.I. Scott, (1982). The determination and use of condition index of oysters. *Estuaries*. 5 : 23-27.
- Le Bec C., (1990). L'huître creuse *Crassostrea gigas* en Bretagne, Etude Pilote en 1989 pour l'élaboration d'un réseau de données en Biochimie, Croissance, Mortalité et Pathologie de l'Huître Creuse sur huit sites conchylicoles bretons., IFREMER, *RIDRV90.54 RA*. 60 p.
- Normand, J., A. Jouaux, J.L. Blin, M. Treille, C. Lazard, S. Parrad, C.Mary, B.Simon, T. Gauquelin, V.Lefebvre, S.Petinay, N.Laisney, N.Daguier et D. Esperet (2013). Programme ASIL-Extrait du bilan d'activité 2012 du CRH. SMEL/CE-prod /2013-03.
- Produit de la mer, "spécial huître et moules", septembre 1999, p. 9
- Ropert, M. et J. Kopp (2000). Etude des mortalités ostréicoles de l'hiver 1998/1999 en Baie des Veys : Caractérisation et analyse temporelle des dessalures observées sur les parcs conchylicoles de la Baie des Veys depuis 1996. IFREMER DRV-RA LCN. RST DRV/RA/RST/2000-10. 53 p.
- Ruellet, T. (2000). Infestation des coquilles d'huîtres *Crassostrea gigas* par les annélides polychètes *Polydora* dans les secteurs ostréicoles de la Baie des Veys et de la Côte Est du Cotentin (Basse Normandie). Mem. DEA. Univ. Paris VI ; 31 p.

1.3 Autres supports

<http://www.ifremer.fr/remora/Pages/polydora.htm>